



FONDAZIONE
CASSA DI RISPARMIO
DI ALESSANDRIA



2022
BILANCIO
DI MISSIONE



FONDAZIONE
CASSA DI RISPARMIO
DI ALESSANDRIA

2022
BILANCIO
DI MISSIONE



Luciano Mariano
Presidente
Fondazione Cassa di Risparmio di Alessandria

Lettera del Presidente

Il 2022 è stato un anno intenso in cui si sono susseguiti eventi le cui implicazioni si sono avvertite a livello internazionale e le cui conseguenze sono destinate a incidere profondamente sui cambiamenti economici, sociali e culturali che si prospettano.

Un anno caratterizzato da molte ombre, ma anche da qualche luce importante, basti ricordare che 12 miliardi di dosi di vaccino anti Covid-19 hanno sconfitto la pandemia nel mondo. Siamo tuttavia consapevoli che il susseguirsi di eventi imprevedibili e destabilizzanti rende incerta l'era in cui stiamo vivendo; è dunque particolarmente complesso delineare attendibili scenari per potere, sulla base di questi, orientare le proprie decisioni.

Così come dobbiamo essere consapevoli che la guerra in Ucraina, i tanti sanguinosi conflitti aperti, le disastrose condizioni sociali in paesi dittatoriali, stanno determinando un'ondata migratoria imponente, costituita da chi fugge dalla miseria e chi fugge dalla tirannia e dall'oscurantismo. Migranti verso la libertà e verso condizioni dignitose di esistenza per i quali il nostro Paese è il primo punto di approdo. Mutamenti, dunque, importanti con cui anche la nostra operatività dovrà confrontarsi per meglio e più adeguatamente indirizzare l'uso delle proprie risorse, avendo quale obiettivo prioritario il rafforzamento di un tessuto sociale, che tutti questi avvenimenti tendono a rendere fragile ed incerto. La profonda riorganizzazione avviata negli anni precedenti, in termini di riduzione dei costi, trasparenza d'azione ed efficacia operativa si è consolidata, rendendoci una efficiente struttura con notevoli capacità, anche ideative, e dunque in grado di affrontare adeguatamente le nuove sfide.

La Fondazione ha lavorato con grande impegno nel 2022 per rafforzare la propria capacità di intervento, sia valorizzando al massimo l'uso delle proprie risorse per erogazioni, sia valorizzando al meglio il rendimento del proprio patrimonio, affinché i risultati di una oculata e buona gestione potessero dare i frutti necessari per avere maggiori risorse a disposizione.

Possiamo con soddisfazione dire, e i numeri del bilancio che presentiamo lo documentano, che questo risultato è stato conseguito: la Fondazione è solida, efficiente e siamo pronti ad affrontare l'anno che ci attende coniugando, come sempre, interventi tradizionali e azioni innovative, lavorando con progetti volti a rafforzare la coesione sociale, la cultura del rispetto dell'altro, a combattere pregiudizi e discriminazioni, sempre al fianco dei più deboli, ma, nel contempo, anche a supporto delle tante eccellenze individuali e collettive che il nostro territorio presenta, confermando il ruolo, che ci è riconosciuto, di principale soggetto privato a sostegno dell'interesse collettivo.

Anche quest'anno un particolare ringraziamento va agli Organi e alla Struttura della Fondazione che hanno, nell'ambito delle rispettive competenze, contribuito in modo decisivo al conseguimento di questi ottimi risultati.

Consiglio Generale



Luciano Mariano
PRESIDENTE



Claudio Fittipaldi
CONSIGLIERE



Luciano Ernesto
Artana
CONSIGLIERE



Vincenzo Emanuele
Governale
CONSIGLIERE



Paolo Bianchi
CONSIGLIERE



Roberto Livraghi
CONSIGLIERE



Marco Caramagna
CONSIGLIERE



Anna Maria Rivarolo
CONSIGLIERE



Maria Cavaletto
CONSIGLIERE



Carla Rondano
CONSIGLIERE



Vittorio Alberto
Ferrari
CONSIGLIERE



Manuela Ulandi
CONSIGLIERE

Consiglio di Amministrazione



Luciano Mariano
PRESIDENTE



Giovanna Debernardi
CONSIGLIERE



Rossana Balduzzi
CONSIGLIERE



Cesare Italo Rossini
VICE PRESIDENTE



Egidio Rangone
CONSIGLIERE

Collegio dei Revisori



Marinella Lombardi
PRESIDENTE



Pier Marco Falabrino
REVISORE



Roberto Zanfini
REVISORE

ORIGINI E FINALITÀ DELLA FONDAZIONE CASSA DI RISPARMIO DI ALESSANDRIA

La Fondazione Cassa di Risparmio di Alessandria è la continuazione ideale della Cassa di Risparmio di Alessandria, fondata da benemeriti cittadini, a partire dalla donazione stabilita dall'avvocato Pietro Parvopassu, e costituita in ente autonomo con Regio Brevetto del 21 agosto 1838.

È una Fondazione di origine bancaria costituita nel 1991 a seguito del processo di privatizzazione del settore creditizio italiano, in attuazione della Legge 30 luglio 1990 n. 218, finalizzato alla separazione dell'attività prettamente bancaria che, nel caso specifico, è stata conferita alla Cassa di Risparmio di Alessandria Spa (successivamente Banca di Legnano, poi Banca Popolare di Milano ed ora Banco BPM S.p.A.), dalla tradizionale attività istituzionale ed erogativa, mantenuta dalla Fondazione stessa.

L'Ente è persona giuridica privata senza fini di lucro e, come previsto dallo Statuto, persegue esclusivamente scopi di utilità sociale e di promozione dello sviluppo economico, con particolare riferimento al territorio di competenza; espleta la propria attività nell'ambito dei settori previsti dalla vigente normativa e nel rispetto dei valori e delle linee programmatiche individuati periodicamente dall'Organo di Indirizzo e riportati nel Documento Programmatico Previsionale. La Fondazione fa parte della Consulta delle Fondazioni di origine bancaria del Piemonte e della Liguria e dell'ACRI – Associazione di Fondazioni e di Casse di Risparmio S.p.A. – attraverso la quale opera anche al di fuori dei propri confini territoriali.

LA GOVERNANCE

Gli Organi attualmente previsti dallo statuto sono i seguenti:

- il CONSIGLIO GENERALE cui competono funzioni di indirizzo. Tale Organo è composto da 11 membri. Le modalità di nomina sono le seguenti:

n. 9 su designazioni operate da:

- uno designato dal Prefetto di Alessandria;
- uno designato dalla Provincia di Alessandria;
- uno designato dall'Amministrazione comunale di Alessandria;
- uno designato dal Vescovo di Alessandria;
- uno designato dalla C.C.I.A.A. di Alessandria;
- uno designato dall'Università del Piemonte Orientale;
- uno designato in modo congiunto dai Vescovi di Acqui Terme, di Casale Monferrato e di Tortona;
- uno designato dalla Consulta per la Valorizzazione dei Beni Artistici e Culturali dell'Alessandrino;
- uno designato in modo congiunto dagli enti cui sono affidate in convenzione le postazioni di soccorso in forma continuativa per il servizio di trasporto sanitario di emergenza e trasporto sanitario di emergenza/urgenza ubicate nel comune di Alessandria;

n. 2 componenti cooptati dallo stesso Consiglio Generale tra personalità di chiara e indiscussa fama in grado di integrare le competenze già presenti nel Consiglio e di favorire il perseguimento dei fini istituzionali della Fondazione.

Le cooptazioni sono effettuate tenendo conto dell'esigenza di assicurare la presenza del genere meno rappresentato, nel rispetto del principio di trasparenza e con l'applicazione di un idoneo criterio selettivo.

La durata in carica dei componenti del Consiglio Generale è di 5 anni a decorrere dall'accettazione della carica.

Il Consiglio Generale, nella seduta del 2 marzo 2022, ha deliberato la modifica dell'art. 14.2 lett. i) che prevedeva che un componente il Consiglio Generale fosse designato in modo congiunto dalla Croce Rossa e dalla Croce Verde di Alessandria. Avendo rilevato che, attualmente, gli enti convenzionati con il Servizio Emergenza 118 operanti nella città di Alessandria sono tre, i due riportati nello statuto e Castellazzo Soccorso ODV, è stato modificato l'art. 14.2 lett. i) per includere nel novero dei soggetti designanti tutti gli enti convenzionati con il Servizio Emergenza 118 operanti con postazioni di soccorso continuative nella città di Alessandria che, peraltro, potrebbero mutare con il trascorrere degli anni.

- il CONSIGLIO DI AMMINISTRAZIONE che esercita tutti i poteri di ordinaria e straordinaria amministrazione è composto dal Presidente della Fondazione e da 4 Consiglieri (ex statuto approvato dal Ministero in data 6 aprile 2022). La durata in carica dei componenti del Consiglio di Amministrazione è stabilita dallo statuto in quattro esercizi.

Quattro degli attuali consiglieri, tra cui il Presidente, sono stati nominati dal Consiglio Generale in data 22 aprile 2022, alla data di approvazione del bilancio relativo all'esercizio 2021.

Il quinto consigliere, nominato con deliberazione del Consiglio Generale nel 2019, alla scadenza del mandato dell'allora Presidente, andrà a scadere terminata la durata quadriennale del mandato stesso, ovvero alla data della riunione del Consiglio Generale convocata per l'approvazione del bilancio relativo all'esercizio 2022.

In sede di formulazione dell'attuale statuto è stata inserita una norma transitoria che prevede che in deroga all'art. 17 comma 3 dello Statuto, il mandato del componente del Consiglio di Amministrazione nominato all'approvazione del bilancio relativo all'esercizio 2022 è di tre esercizi, al fine di uniformare la scadenza dell'intero Consiglio di Amministrazione alla data di approvazione del bilancio dell'esercizio 2025.

- il PRESIDENTE, legale rappresentante dell'Ente, che svolge attività di impulso e di coordinamento sulle materie di competenza del Consiglio Generale e del Consiglio di Amministrazione e vigila sull'esecuzione delle relative deliberazioni, nonché sull'andamento generale della Fondazione; nominato, tra i componenti del Consiglio di Amministrazione in data 11 maggio 2022, andrà a scadere alla data della riunione del Consiglio Generale convocata per l'approvazione del bilancio relativo all'esercizio 2025.

- il COLLEGIO DEI REVISORI, costituito da 3 membri effettivi (compreso il Presidente) e da 2 membri supplenti, cui competono le funzioni di controllo, resta in carica tre esercizi.

L'attuale Organo di Controllo è stato nominato dal Consiglio Generale nella seduta del 22 aprile 2022 e, pertanto, i suoi membri termineranno il proprio mandato alla data della riunione del Consiglio Generale convocata per l'approvazione del bilancio relativo all'esercizio 2024.

- il DIRETTORE, che esercita le funzioni determinate dal Consiglio di Amministrazione e, in particolare, ferma la possibilità per il Consiglio di delegarlo al compimento di altri atti o categorie di atti:

- istruttoria degli argomenti posti all'ordine del giorno delle sedute degli Organi Statutari;
- esecuzione dei provvedimenti degli Organi della Fondazione e potere di firma della corrispondenza e sui rapporti bancari;
- guida degli uffici e del personale della Fondazione, dei quali si avvale per lo svolgimento delle funzioni.

COMUNICAZIONE

In ottemperanza al protocollo MEF-ACRI, la Fondazione continua ad assicurare una informazione chiara, completa, facilmente accessibile in merito alla propria attività rendendo pubblici, sul sito internet, lo Statuto, i regolamenti, i bilanci, i documenti programmatici previsionali, le informazioni concernenti appalti affidati di importo superiore a 50.000 euro, i bandi per le erogazioni ed i curricula dei componenti degli organi.

Per la Fondazione il sito è il principale contenitore delle informazioni di carattere identitario e di rendicontazione, dando accesso a tutti alla conoscenza dell'organizzazione stessa dell'ente, dei suoi atti, dei suoi obiettivi, delle sue modalità operative.

L'implementazione del sito ha consentito un agevole accesso alle conoscenze delle procedure attraverso le quali i terzi possono avanzare richieste di sostegno finanziario, indicando le condizioni di accesso, i criteri di selezione ed il processo attraverso cui ha luogo la selezione delle iniziative proposte, nonché gli esiti delle stesse. È, altresì, data informazione sul sito internet dei risultati della valutazione effettuata dalle Fondazioni ex post, in merito all'esito delle varie iniziative finanziate, ai relativi costi e agli obiettivi sociali raggiunti, ove misurabili.

Importante integrazione in tema di comunicazione è poi costituita dalla sempre più frequente apertura alla partecipazione degli eventi della Fondazione anche da remoto, attraverso l'introduzione dello streaming, che ha consentito, come abbiamo potuto apprezzare recentemente, un'ampia partecipazione ai principali eventi. È stato incrementato l'utilizzo degli strumenti social senza trascurare l'informazione sui media cartacei e sui mezzi di informazione locale.

ATTIVITÀ ISTITUZIONALE 2022

La Fondazione Cassa di Risparmio di Alessandria è una fondazione di origine bancaria che persegue scopi di utilità sociale, promuovendo lo sviluppo culturale, sociale ed economico del territorio della provincia di Alessandria; operando con le organizzazioni della società civile e con le istituzioni; ponendosi al servizio della propria comunità.

La Fondazione nasce con la legge Amato del 1990 che ha portato alla privatizzazione delle Casse di Risparmio e, al tempo stesso, ha sancito la separazione dell'attività creditizia da quella filantropica. È un soggetto no profit che gode, come sancito dalla riforma Ciampi che ha avuto esito nell'approvazione del D.lgs. 153/1999, di piena autonomia statutaria e gestionale, è soggetto di natura giuridica privata, come sancito dalle pronunce della Corte costituzionale; ha aderito alla Carta delle Fondazioni predisposta dall'ACRI - organismo rappresentativo delle Fondazioni di origine bancaria - ed al Protocollo d'intesa sottoscritto con il Ministero dell'Economia e delle Finanze il 22 aprile 2015.

I PRINCIPI

La Fondazione ispira la propria attività ai principi di sussidiarietà, solidarietà ed eguaglianza, seguendo le regole di legalità, trasparenza e responsabilità, utilizzando le modalità e gli strumenti più idonei a garantire efficienza ed economicità, stabilità, continuità e qualità nelle proprie azioni che declina:

- improntando l'azione della Fondazione ai criteri di efficienza, efficacia, equità, indipendenza, imparzialità e non discriminazione verso tutti i soggetti che entrano in relazione con essa;
- rendendo leggibile e trasparente per i terzi l'azione di programmazione annuale e pluriennale che la Fondazione, in applicazione delle disposizioni normative, pone in essere;
- facendo conoscere le procedure attraverso le quali i terzi possono avanzare richieste di sostegno finanziario, indicando le condizioni di accesso, i criteri di selezione e il processo attraverso cui ha luogo la selezione delle iniziative proposte; nonché gli esiti delle stesse sia per quanto concerne la risposta a bandi proposti dalla Fondazione, sia per le proposte progettuali libere;

- attivando strumenti per un'adeguata valutazione di merito sull'esito delle varie iniziative finanziate, sui relativi costi e sugli obiettivi sociali raggiunti, ove misurabili, determinando indicatori di efficacia preventivamente determinati, sulla base di un'attenta valutazione del rapporto costi/risultati;
- evidenziando gli ambiti di intervento settoriale;
- facendo conoscere i compiti e le funzioni degli organi;
- indicando i soggetti ammessi e quelli esclusi dall'assegnazione di erogazioni;
- esplicitando le modalità per fornire sostegno all'attività, quando le stesse presenti caratteristiche di eccellenza;
- definendo adeguatamente i controlli per garantire il corretto utilizzo delle risorse rese disponibili.

GLI STRUMENTI

Nel 2022 si è rafforzata ulteriormente l'azione della Fondazione per la corretta diffusione della conoscenza delle modalità di accesso all'erogazione, con particolare riguardo l'uso del BANDO come modalità privilegiata di intervento e di selezione dei progetti, che enti e istituzioni presentano alla Fondazione. L'adozione del bando costituisce un metodo basato non più esclusivamente sulla capacità erogativa, ma sulla capacità di connettere e aggregare più soggetti all'interno del territorio, per creare economie di scala e assicurare ricadute più solide e più estese, rispetto al risultato che l'operatività di un singolo ente o di una singola istituzione può assicurare. In quest'ottica, il consistente numero di nuovi enti che, proprio per l'azione di trasparenza, ha potuto accedere alle risorse della Fondazione, nonché la capacità che la Fondazione ha avuto di fare da moltiplicatore delle risorse da assegnare ha consentito di rendere la dimensione delle iniziative finanziate più consistente e, quindi, anche più aderente ai parametri che l'ACRI suggerisce per le fondazioni bancarie. Nel 2022, ai quattro bandi attivati FUTURA, MUSICA E DINTORNI, NESSUNO ESCLUSO, STORIA E MEMORIA è stato affiancato un nuovo bando TERRE BELLE dedicato alla rivitalizzazione dei territori anche in chiave "green sostenibile". Altrettanto rilevante è stato l'incremento dei PROGETTI PROPRI, ossia quei progetti che la Fondazione attua, sia autonomamente che in collaborazione con partner di particolare valore istituzionale, cui è stato riservato un ruolo di primo piano, per il conseguimento degli obiettivi strategici delle programmazioni pluriennali della Fondazione.

La progressiva trasformazione della Fondazione, da soggetto prevalentemente grant making a soggetto operativo, assumendosi anche responsabilità proprie nella ideazione e realizzazione dei progetti, contribuisce ad assicurare al territorio un valore aggiunto ideativo e realizzativo, nonché una messa a valore delle considerevoli professionalità che la Fondazione può vantare per l'esperienza acquisita in questi anni e che si sta ampliando, grazie ad una intervenuta attività di formazione, che ha già iniziato a dare i propri frutti.

Al contempo vengono prese in considerazione, attraverso un'accurata selezione e con destinazione di risorse globalmente più contenute, PROPOSTE DI TERZI, nell'ormai acquisita consapevolezza che, anche i contributi di non elevata entità, possono rivelarsi determinanti ai fini della continuità e, di fatto, della sopravvivenza di iniziative fortemente radicate alle tradizioni del territorio e che attengono, prevalentemente, ai contesti della cultura, dell'arte, dello sviluppo economico territoriale e degli interventi ad alto contenuto sociale.

Il territorio di prevalente operatività della nostra Fondazione è la provincia di Alessandria, tuttavia lo statutoconsente, nel caso di interventi ad alto contenuto sociale, che essa possa operare anche a livello regionale, nazionale ed internazionale. Tra i PROGETTI DI SISTEMA, ci sono: il Fondo per il contrasto della povertà educativa minorile, che è il più grande intervento attivo in Italia per rispondere al fenomeno della povertà minorile; il Fondo per la Repubblica Digitale, per sperimentare progetti innovativi, volti ad accrescere le competenze digitali degli italiani (in particolare disoccupati, donne e Neet); la Fondazione Con il Sud, per promuovere l'attivazione di percorsi di coesione sociale e buone pratiche di rete per favorire lo sviluppo delle regioni del Mezzogiorno; il vasto piano di Housing sociale, che le Fondazioni stanno realizzando in tutta Italia insieme a Cassa Depositi e Prestiti.

L'esperienza sviluppata nel 2022 ha dimostrato che, facendo leva sulle erogazioni della Fondazione, possono essere attivati dei processi filantropici più estesi. L'azione della Fondazione si è dimostrata capace di mobilitare risorse economiche, e non solo, in aggiunta a quelle che essa mette a disposizione: la creazione, quindi, di partnership, di relazioni e di diffusione dell'esperienza della Fondazione, l'aiuto a enti e istituzioni a conseguire in modo più efficace i propri obiettivi, anche attraverso il sostegno nella ricerca, ed acquisizione di ulteriori risorse per rendere i progetti più estesi e più solidi.

I SETTORI DI OPERATIVITÀ

La Fondazione opera in via prevalente nei settori rilevanti, individuati con cadenza triennale dal Consiglio Generale nell'ambito dei settori ammessi in numero non superiore a cinque, assicurando, singolarmente e nel loro insieme, l'equilibrata destinazione delle risorse, dando preferenza ai settori di maggiore rilevanza sociale (art. 2, comma 2 statuto della Fondazione)

Il Documento Programmatico Pluriennale 2022-2023-2024, deliberato dal Consiglio Generale del 30 settembre 2021, ripropone la suddivisione dei settori rilevanti e dei settori ammessi già accolta nel il triennio 2020-2021-2022 e indicati dal Consiglio Generale dell'ente nella seduta dell'1/10/2019.

La decisione è stata assunta tenuto conto del permanere delle priorità e delle esigenze che erano emerse da analisi, ricerche esterne ed interne, studi effettuati in previsione della stesura del Documento Programmatico Pluriennale 2018/2019. Poiché il precedente documento programmatico pluriennale era stato deliberato per un biennio anziché per il triennio, nella attuale programmazione si prende atto che per il 2022 sono vigenti i precedenti settori individuati, sia perché i medesimi sono coerenti con il dettato statutario che prevede venga data «preferenza ai settori a maggiore rilevanza sociale», sia per procedere al necessario riallineamento temporale della individuazione dei settori in cui la Fondazione opera con il Documento Programmatico Pluriennale.

Nel 2022 la Fondazione ha operato nei seguenti settori:

SETTORI RILEVANTI

- Arte: attività e beni culturali
- Volontariato, filantropia e beneficenza
- Sviluppo locale ed edilizia popolare locale
- Educazione, istruzione e formazione
- Protezione e qualità ambientale

SETTORI AMMESSI

- Ricerca scientifica e tecnologica
- Salute pubblica, medicina preventiva e riabilitativa
- Assistenza agli anziani
- Protezione civile

LINEE PER ATTIVITÀ ISTITUZIONALE 2023

La Fondazione programma la propria attività attraverso l'analisi della situazione del territorio, con l'esame di studi e ricerche di Enti, quali Banca d'Italia e Camera di Commercio, che forniscono gli strumenti interni di rilevazione e di conoscenza dell'operatività dei soggetti che nel tempo collaborano progettualmente con la Fondazione. Fondamentale è il raccordo costante con Enti ed Istituzioni, pubbliche e private e l'ottemperanza alle indicazioni strategiche del Consiglio Generale della Fondazione.

Con il Documento Programmatico Previsionale 2023 la Fondazione ha identificato i progetti e le linee d'intervento che ne caratterizzeranno l'attività in tale esercizio.

Valutato l'importo disponibile per l'attività istituzionale 2023 da Conto Economico Previsionale, la consistenza del Fondo di Stabilizzazione alla data di stesura del Documento Programmatico Previsionale e, tenuto conto dell'analisi dei bisogni del territorio, lo stanziamento a favore dell'attività per l'anno 2023

è stato definito nell'importo complessivo di euro 7.140.000,00 di cui euro 4.290.000,00 per interventi nei settori rilevanti; euro 500.000,00 per interventi negli altri settori ammessi; euro 2.350.000,00 per il Progetto Casa Fond.Al. Sotto il profilo dell'origine dell'iniziativa, dei 7.140.000,00 euro, 5.040.000,00 euro saranno destinati a Progetti Propri 2.100.000 euro a Progetti di Terzi. Nel 2023 si prevede di affinare ulteriormente questi "strumenti filantropici", che hanno segnato un significativo cambiamento d'azione a partire dal 2021, quando la Fondazione ha rivisto le proprie modalità di intervento e adottato modelli più efficaci, per il conseguimento degli obiettivi che lo statutopone. Contestualmente lo scenario in cui, congiuntamente alle altre fondazioni, si è trovata a operare è diventato uno scenario mutato in modo repentino e profondo, quindi si è reso necessario uscire da cornici consolidate in cui operava l'attività istituzionale, riprogrammandola adeguatamente con strumenti adattabili e flessibili.

La necessità, inoltre, di avere un riscontro costante dell'efficacia dell'azione della Fondazione, nell'uso delle proprie risorse, ha posto la necessità di introdurre, nell'analisi dei progetti da finanziare, un approccio basato sul conseguimento di obiettivi strategici, secondo linee definite dalla Fondazione, che ha saputo indicare i temi prioritari su cui operare e indicatori di risultato basati su Key Performance Indicators (KPI), utili a qualificare e verificare i risultati attesi dalle risorse impiegate.

L'esperienza, per quanto concerne l'attività erogativa, messa a punto nel 2022 ha consentito di predisporre, per il prossimo esercizio, un miglioramento nella organizzazione dei tempi di apertura e chiusura dei bandi, realizzando l'obiettivo di poter mettere a disposizione del territorio la conoscenza di tutte le linee di azione della Fondazione e delle risorse ad esse connesse già dal gennaio 2023.

Questo consente a tutti i soggetti interessati di potersi adeguatamente organizzare per migliorare la qualità dei progetti avendo congrui tempi a disposizione per elaborarli.

Inoltre, sempre sulla scorta della esperienza maturata, si sono meglio calibrati tempi e modalità di apertura dei bandi, rendendoli adeguatamente bilanciati ai tempi di progettazione, che i soggetti afferenti hanno dimostrato di avere in particolari settori.

L'insieme di tutti questi processi innovativi ha consentito che nel 2022 la Fondazione operasse in modo più flessibile, più preparato ed efficiente, con l'obiettivo costante di rendere al territorio il miglior servizio possibile e, nel contempo, anche creare condizioni di qualità operativa, che un soggetto rilevante, come una Fondazione di origine bancaria dalle nostre dimensioni, deve dimostrare per sé stessa e per i propri interlocutori.

PROGETTI
PROPRI

PROGETTI
DI TERZI

BANDI

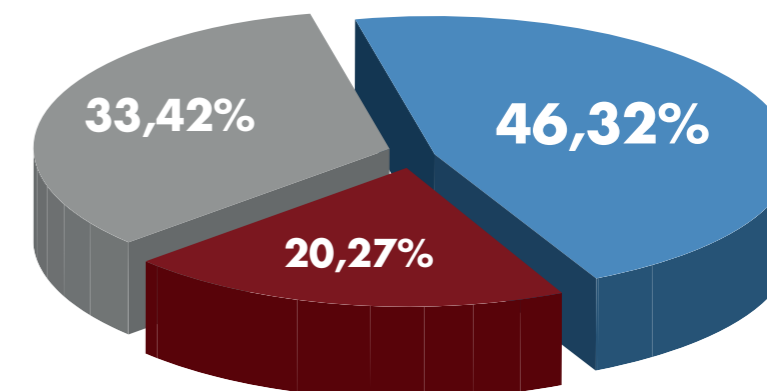

● PROGETTI PROPRI	2.985.875,82
● PROGETTI DI TERZI	2.154.124,18
● BANDI	1.306.380,05

SETTORI RILEVANTI E SETTORI AMMESSI

● SETTORI RILEVANTI 4.715.000,00
● SETTORI AMMESSI 425.000,00

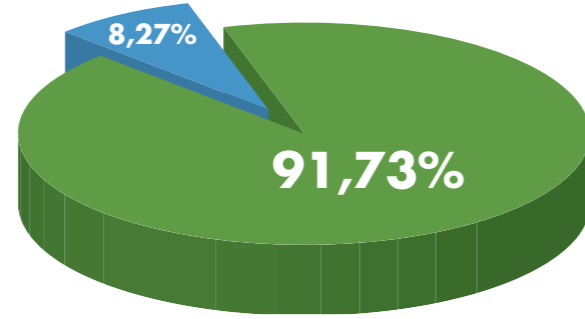

SETTORI RILEVANTI DIVISI PER SETTORE

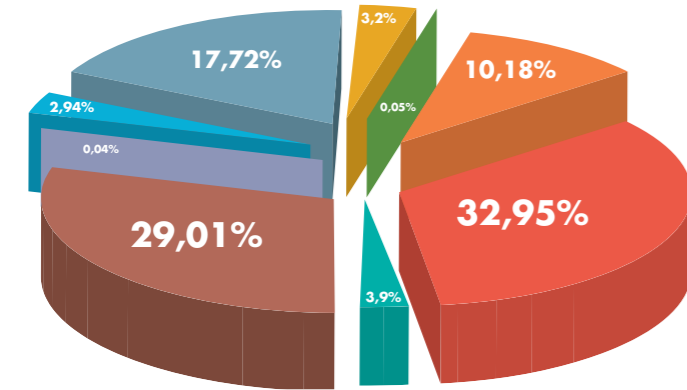
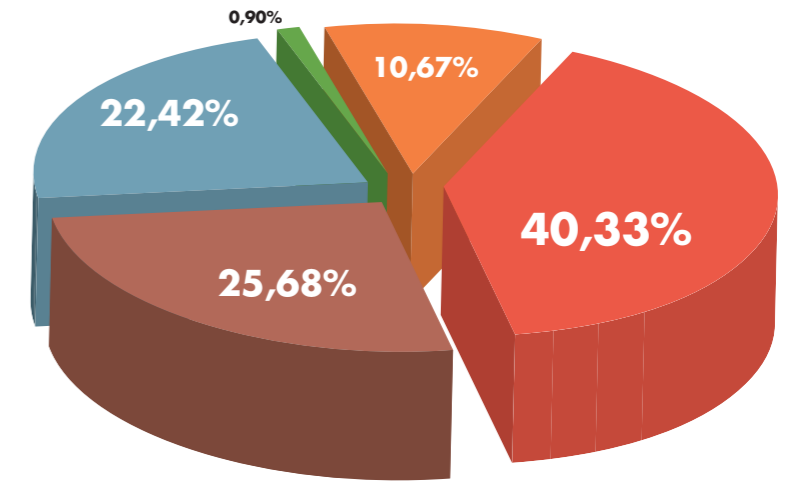

PROGETTI PROPRI DIVISI PER SETTORE

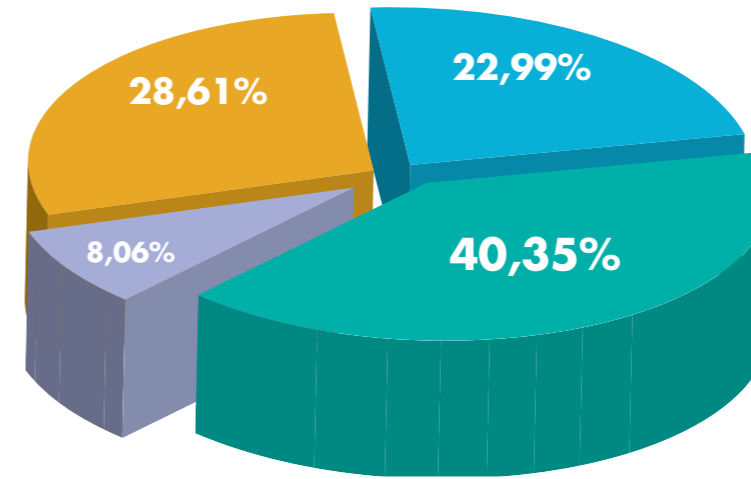

SETTORI AMMESSI DIVISI PER SETTORE

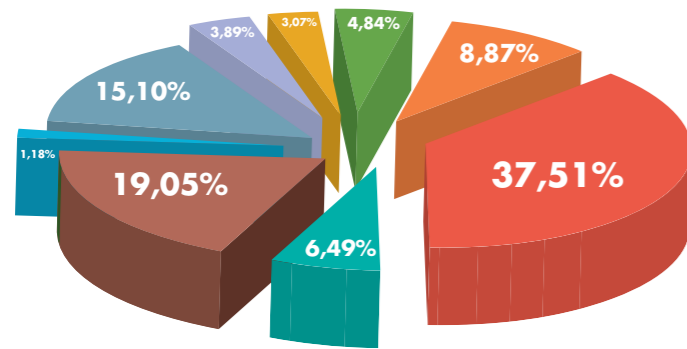

PROGETTI DI TERZI DIVISI PER SETTORE

- EDUCAZIONE, ISTRUZIONE E FORMAZIONE
- ATTIVITÀ E BENI CULTURALI
- SVILUPPO LOCALE ED EDILIZIA POPOLARE
- ASSISTENZA AGLI ANZIANI
- SALUTE PUBBLICA, MEDICINA PREVENTIVA E RIABILITATIVA
- RICERCA SCIENTIFICA E TECNOLOGICA
- VOLONTARIATO, FILANTROPIA E BENEFICENZA
- PROTEZIONE CIVILE
- PROTEZIONE QUALITÀ AMBIENTALE

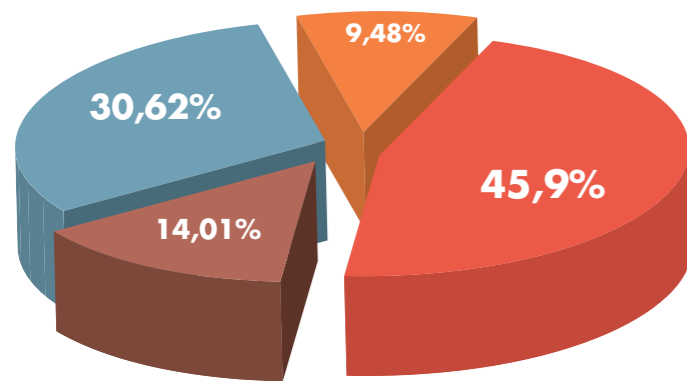

BANDI DIVISI PER SETTORE

CATEGORIE PUBBLICHE E PRIVATE/ EROGAZIONI DELIBERATE

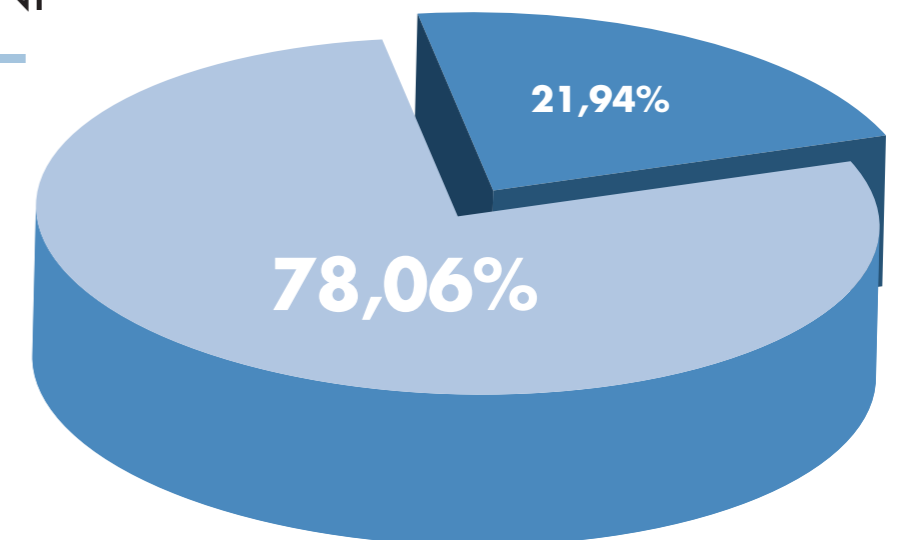

- EDUCAZIONE, ISTRUZIONE E FORMAZIONE
- ATTIVITÀ E BENI CULTURALI
- SVILUPPO LOCALE ED EDILIZIA POPOLARE
- ASSISTENZA AGLI ANZIANI
- SALUTE PUBBLICA, MEDICINA PREVENTIVA E RIABILITATIVA
- RICERCA SCIENTIFICA E TECNOLOGICA
- VOLONTARIATO, FILANTROPIA E BENEFICENZA
- PROTEZIONE CIVILE
- PROTEZIONE QUALITÀ AMBIENTALE

- PUBBLICO
- PRIVATO

AREA TERRITORIALE/ EROGAZIONI DELIBERATE

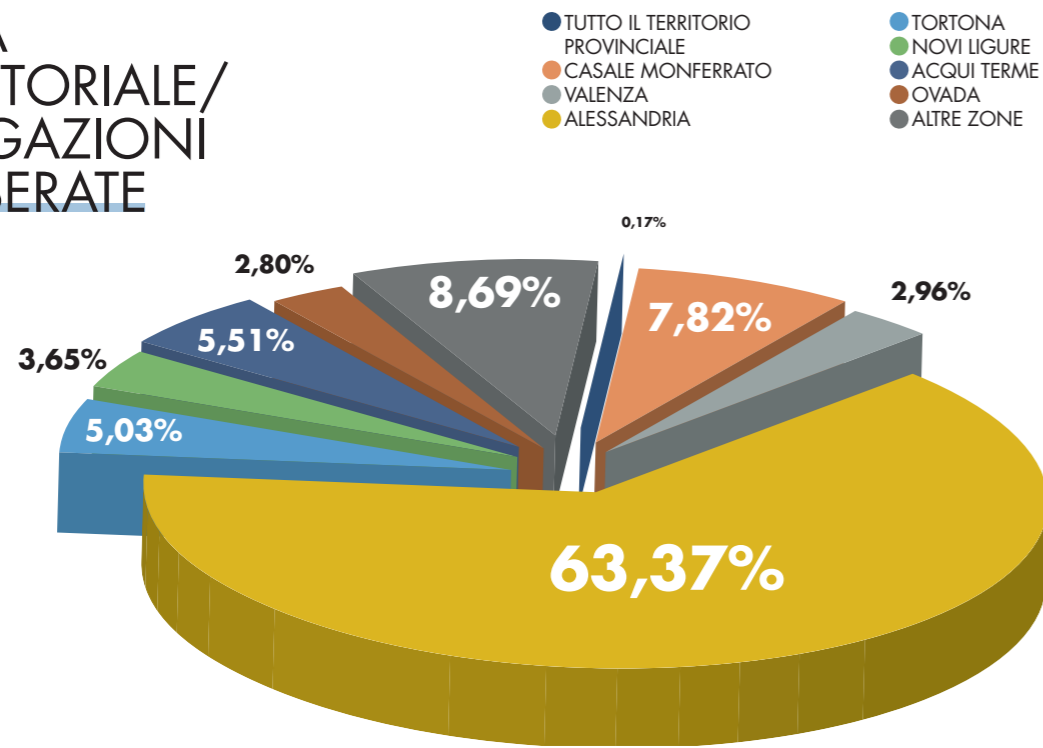

FORMA GIURIDICA/ EROGAZIONI DELIBERATE

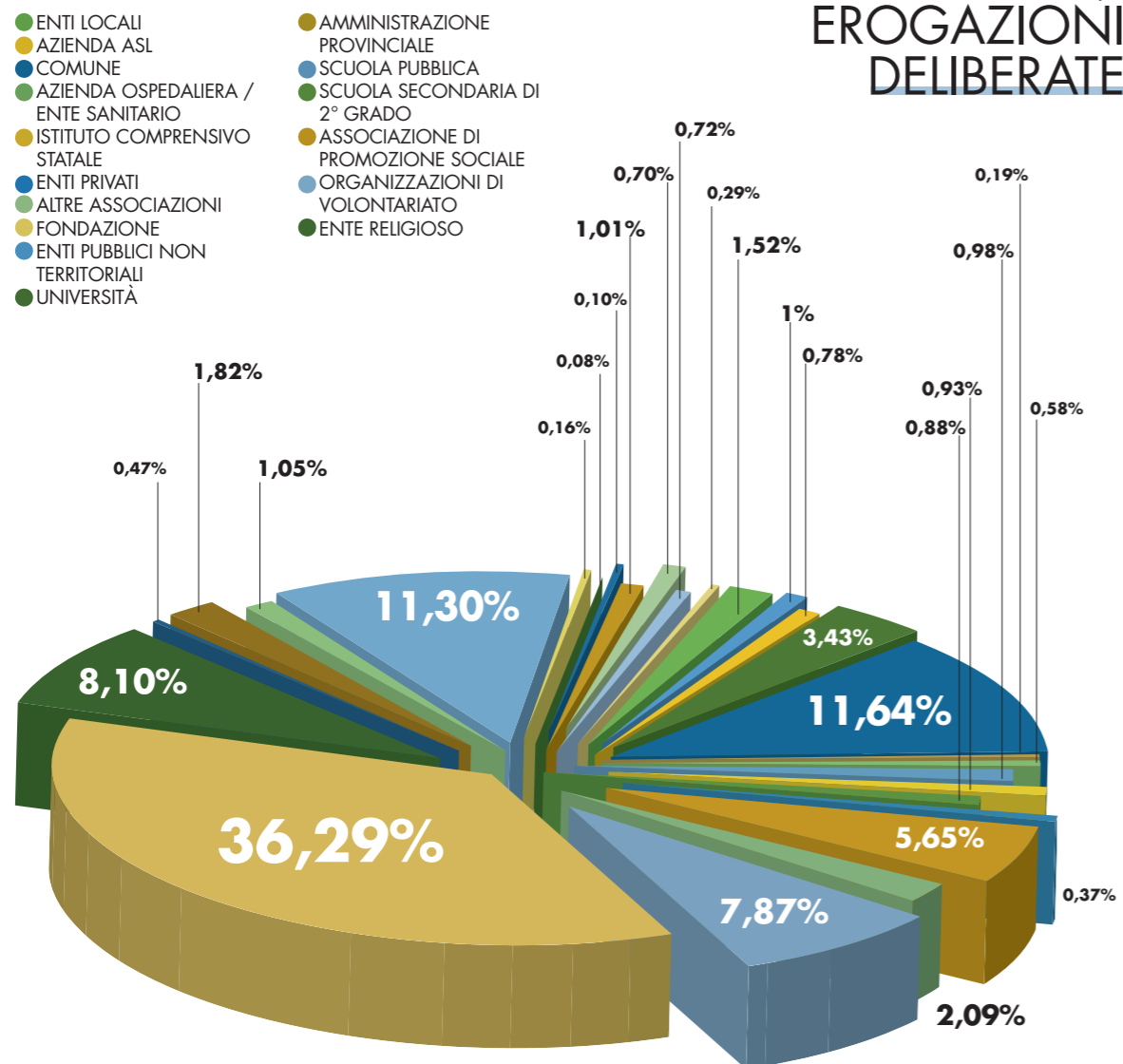

DOMANDE PERVENUTE PER CIASCUN BANDO

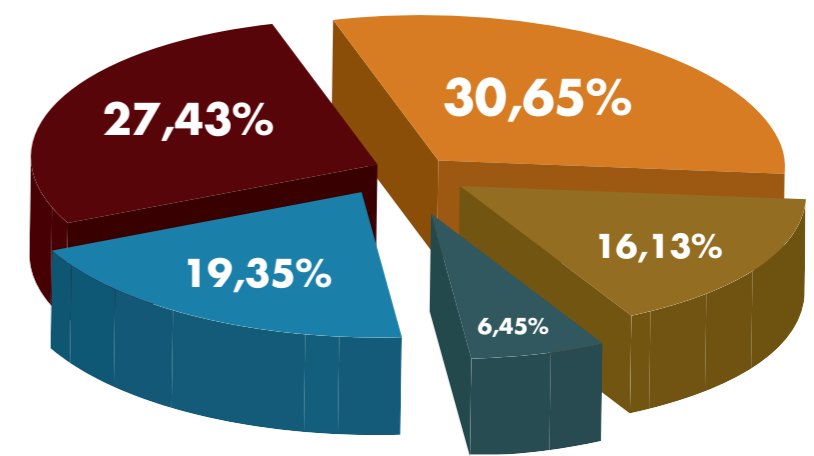

IMPORTO DELIBERATO PER CIASCUN BANDO

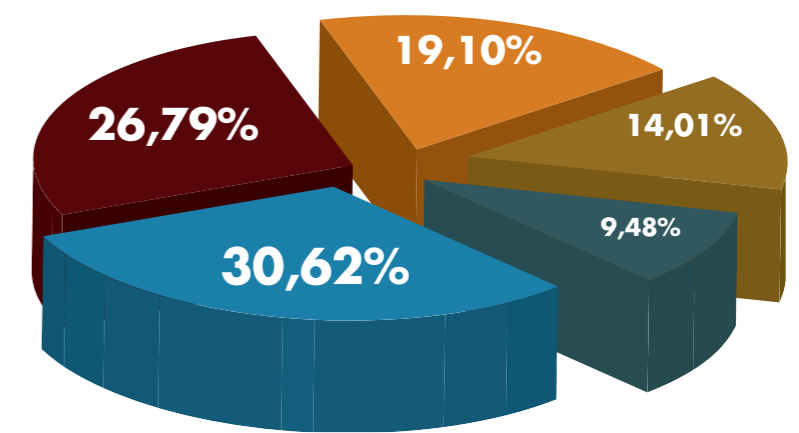

DOMANDE AMMESSE PER CIASCUN BANDO

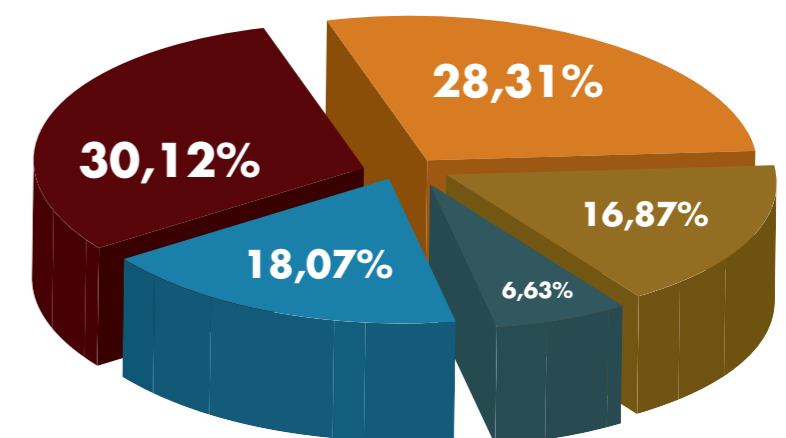

FONDO PER LE EROGAZIONI

DI CUI ALL'ARTICOLO 1, COMMA 47, LEGGE 178/20

FINALITÀ DI UTILIZZO	IMPORTO
BANDO FUTURA	183.000,00
BANDO MUSICA E DINTORNI	209.016,41
BANDO STORIA E MEMORIA	350.000,00
BANDO NESSUNO ESCLUSO	400.000,00
FONDO PER IL CONTRASTO DELLA POVERTÀ EDUCATIVA MINORILE	57.706,43
CONSULTA PER LA VALORIZZAZIONE DEI BENI ARTISTICI E CULTURALI DELL'ALESSANDRINO - RESTAURO DEL GRUPPO SCULTOREO IN LEGNO POLICROMO DEL COMPIANTO. ORATORIO DELLA PIETÀ DI CASTELLAZZO BORMIDA	8.697,57
COMUNE DI OVADA - BABY PARKING PER L'OVADESE (SETTEMBRE 2022 - AGOSTO 2023)	10.000,00
COMUNE DI PREDOSA RIGUALIFICAZIONE PARCO CASTELLO - AREA GIOCHI INCLUSIVA (PARTE)	7.983,59
TOTALE	1.226.404,00

La Fondazione con le Fondazioni

ACRI

Il territorio di prevalente operatività della Fondazione è la provincia di Alessandria, tuttavia lo statuto consente, nel caso di interventi ad alto contenuto sociale, che essa possa operare anche a livello regionale, nazionale e internazionale, anche d'intesa con altri organismi, partecipando a progetti coordinati dall'ACRI, l'Associazione che rappresenta le Fondazioni di origine bancaria e le Casse di Risparmio Spa, e in collaborazioni con i Ministeri di riferimento.

Nell'ambito delle iniziative attivate dall'ACRI, la Fondazione ha partecipato a grandi interventi di sistema: il Fondo per il contrasto della povertà educativa minorile, che è il più grande intervento attivo in Italia per rispondere al fenomeno della povertà minorile; il Fondo per la Repubblica Digitale, per sperimentare progetti innovativi, volti ad accrescere le competenze digitali degli italiani (in particolare disoccupati, donne e Neet); la Fondazione Con il Sud, per promuovere l'attivazione di percorsi di coesione sociale e buone pratiche di rete per favorire lo sviluppo delle regioni del Mezzogiorno; il vasto piano di Housing sociale, che le Fondazioni stanno realizzando in tutta Italia insieme a Cassa Depositi e Prestiti.

Consulta delle Fondazioni di origine bancaria del Piemonte e della Liguria

La Fondazione fa parte della Consulta che riunisce 14 importanti realtà della filantropia italiana: le Fondazioni Compagnia di San Paolo, Cassa di Risparmio di Torino, Cuneo, Alessandria, Asti, Biella, Fossano, Saluzzo, Savigliano, Tortona, Vercelli, Genova e Imperia, La Spezia, Savona-Agostino De Mari. Obiettivo della Consulta è quello di promuovere e realizzare iniziative congiunte, studiare e armonizzare l'attività svolta dalle singole Fondazioni e favorirne il confronto su tematiche di interesse comune. Numerosi i progetti realizzati dalle Fondazioni per la promozione della cultura e la salvaguardia delle tradizioni piemontesi, la tutela dell'ambiente, lo sviluppo del territorio, il rilancio del turismo, il sostegno al terzo settore, l'attenzione alla dispersione scolastica giovanile.



Fondazione CON IL SUD

Nonostante le difficoltà che gravano su tutti i territori, le Fondazioni di origine bancaria continuano a impegnarsi per supportare la società civile del Mezzogiorno. Per questo il Consiglio dell'Acri ha deliberato, all'unanimità, il rinnovo del sostegno quinquennale a Fondazione Con il Sud per il periodo 2021-2025 tramite il consueto ammontare di 20 milioni di Euro all'anno, che verranno ripartiti tra le Fondazioni finanziatrici. Fondazione Con il Sud è nata nel 2006 da un accordo tra le Fondazioni di origine bancaria e le rappresentanze del Terzo settore e dei Centri di servizio per il volontariato con l'obiettivo di rafforzare il capitale sociale delle comunità del Mezzogiorno attraverso l'attivazione delle energie del territorio, in particolare di quelle rappresentate dalle organizzazioni del Terzo settore. Sta realizzando progetti "esemplari" per l'educazione dei ragazzi alla legalità e per il contrasto alla dispersione scolastica, per valorizzare i giovani talenti e attrarre "cervelli" al Sud, per la tutela e valorizzazione dei beni comuni (patrimonio storico-artistico e culturale, ambiente, riutilizzo sociale dei beni confiscati alle mafie), per la qualificazione dei servizi socio-sanitari, per l'integrazione degli immigrati e, più in generale, per favorire il welfare di comunità.

A oggi sono stati selezionati complessivamente più di 600 progetti in tutta Italia, con un contributo complessivo di oltre 380 milioni di euro. Gli interventi coinvolgono oltre mezzo milione di bambini e ragazzi insieme alle loro famiglie. Attraverso i progetti sono state messe in rete oltre 8.500 organizzazioni, tra Terzo settore, scuole, enti pubblici e privati rafforzando le "comunità educanti" dei territori.

Fondo per il contrasto alla povertà educativa minorile

La Fondazione destina il 9% sul totale delle erogazioni al Fondo che è un progetto nazionale promosso dall'Acri e dal Governo italiano per concorrere a contrastare la povertà minorile e per offrire opportunità di crescita e di formazione a tanti giovani che meritano un supporto dalle istituzioni. Al 2021, dopo sei anni di attività, il Fondo, tramite l'impresa sociale "Con i Bambini", soggetto attuatore individuato da Acri e partecipato al 100% da Fondazione Con il Sud, ha assegnato contributi per circa 339 milioni di euro, ha sostenuto 421 iniziative, coinvolgendo oltre 7.000 tra organizzazioni pubbliche e private.

Fondo Unico Nazionale per il Volontariato

Per assicurare il finanziamento stabile dei Centri di servizio per il volontariato (Csv), il Codice del Terzo settore (articolo 62, comma 1, Dlgs n. 117/2017) ha istituito il Fondo unico nazionale (Fun), alimentato da contributi annuali delle fondazioni bancarie e amministrato dall'Organismo nazionale di controllo (Onc). I Csv devono utilizzare le risorse ricevute al fine di organizzare, gestire ed erogare servizi di supporto tecnico, formativo e informativo per promuovere e rafforzare la presenza e il ruolo dei volontari negli enti del Terzo settore, con particolare riguardo alle organizzazioni di volontariato. A decorrere dall'anno 2018, sui versamenti al Fondo è riconosciuto annualmente un credito di imposta. L'importo attribuito nel bilancio 2022 dalla Fondazione al Fondo è di 127.278 euro.



Palatium Vetus

La sede della Fondazione con i suoi tesori d'arte e la quadreria di Palatium Vetus non è stata soltanto luogo di visita e di interesse artistico, ma è diventata, nel corso del 2022, anche un luogo aperto alle esigenze culturali del territorio che ha messo a disposizione il prestigioso Palazzo per ospitare conferenze, convegni ed eventi culturali e artistici.

Con le principali istituzioni del territorio è stato predisposto un ricco programma di incontri nella storica struttura, arrivando a costruire l'agenda culturale degli «Incontri di Palatium Vetus», aprendosi anche a proposte di terzi caratterizzate da eccellenza di contenuti.

Nel corso dei week end, il Palazzo ha così accolto il pubblico di diversi eventi culturali e spettacoli teatrali quali, ad esempio, "Aperto per cultura", "Golosaria tra i castelli del Monferrato" "Invito a Palazzo" ed il Concorso internazionale di chitarra classica "Michele Pittaluga".

In occasione della decima "Giornata Europea delle Fondazioni", organizzata dall'ACRI, la Fondazione ha partecipato all'evento con due appuntamenti culturali di rilievo nazionale: a Palatium Vetus è stata organizzata la visita del Palazzo e delle collezioni d'arte per valorizzare le opere d'arte e permettere alla comunità di ammirare dipinti, sculture e arredi d'ogni epoca spesso non fruibili; nel Comune di Visone è stato presentato il progetto "Ricreando 2022", promosso dal Comune e cofinanziato dalla Fondazione, che ha visto l'organizzazione di veri e propri laboratori in collaborazione con le scuole materne ed elementari per incentivare il riciclo creativo di oggetti e materiali non più utilizzati.

In occasione del decennale della scomparsa di Gae Aulenti, il cortile di Palatium Vetus si è trasformato in palcoscenico per ospitare "Di giorno una finestra è una bellissima lampada", spettacolo realizzato dall'Associazione "Parole e Musica" e portato in scena da Massimo Bagliani. Un viaggio tra arte, teatro, poesie e canzoni che ha piacevolmente coinvolto il numeroso pubblico.

Il patrimonio artistico, storico, documentale che la Fondazione ha raccolto e custodito nel tempo, è stato valorizzato e reso disponibile per la comunità attraverso il Grande Progetto Proprio "Tesori della Fondazione".

L'attività espositiva promossa dalla Fondazione, congiuntamente alla società strumentale Palazzo del Governatore, è proseguita nel corso del 2022 mettendo a disposizione del territorio importanti collezioni d'arte di capolavori di tutti i più celebri artisti legati al territorio della provincia di Alessandria, dalla fine del '700 fino alla fine del '900.

Le opere, di proprietà della Fondazione, sono state esposte nella Quadreria al piano terreno del Broletto di Palatium Vetus. Sono visitabili anche i locali della "Ghiacciaia", dove sono esposte interessanti suppellettili, venute alla luce durante i lavori di restauro del Palazzo.





Particolarmente apprezzata dal pubblico è stata l'acquisizione di due capolavori che la Fondazione ha reintegrato nel patrimonio culturale della comunità alessandrina: un prezioso dipinto su tavola del primo Cinquecento di Defendente Ferrari da Chivasso (1490?-1540) - protagonista del pieno Rinascimento in Piemonte -, raffigurante "San Gregorio Magno" in vesti papali, che era in origine lo scomparto del polittico di cui verosimilmente faceva parte il "Sant'Agostino", già di proprietà della Fondazione. La mostra-dossier intitolata "Oro perle e luce sul Rinascimento piemontese. Un nuovo Defendente per Alessandria", inaugurata nel novembre 2021, è stata prorogata di un mese e si è conclusa nell'aprile 2022, a fronte dell'interesse dimostrato dai visitatori e dagli esperti.

L'"Ascensione di Cristo tra la Vergine e san Giovanni Evangelista con la famiglia del marchese Cesare Cuttica di Cassine" risalente al 1576-1577 circa, firmato dal pittore lombardo-veneto Francesco Crivelli (1520-1580 circa), è il secondo dipinto di grande valore culturale che la Fondazione ha acquistato e restituito alla città.

Da oltre 200 anni si erano perse le tracce dell'opera che, nel 2020, è apparsa come anonima sul mercato antiquario francese dopo numerosi passaggi di proprietà. Era stata commissionata nel 1576, da Cesare Cuttica per l'altare maggiore della chiesa domenicana di San Marco ad Alessandria, trasformata nella nuova cattedrale della città dopo la soppressione (1802) dell'attiguo convento in età napoleonica. Attraverso il rinvenimento di fonti inedite conservate presso il Fondo Notarile dell'Archivio di Stato di Alessandria, si è potuto rilevare il percorso dell'opera, alienata con i beni di famiglia attorno al 1812, quando Cesare V Cuttica fu costretto a vendere il palazzo al nobile genovese Marcello Durazzo.

Due rassegne di capolavori in gran parte inediti, di proprietà della Fondazione, sono state allestite nella Quadreria al piano terreno del Broletto di Palatium Vetus: "Opere della Collezione, Le Contemporanee" suddivise in ordine temporale, partendo dagli anni Duemila e andando a ritroso nel Novecento, distribuite in ambienti paralleli e speculari; tutte opere di artisti che per diverse ragioni sono stati importanti per Alessandria: Sandro Chia, di cui la città conserva il monumento a Gagliardo, Aldo Mondino, Marco Nereo Rotelli, fino ad arrivare a Mario Schifano e a Le Corbusier.

Contestualmente alla presentazione al pubblico dell'"Ascensione" di Francesco Crivelli, è stata inaugurata la mostra "Paesaggi e architetture"; trentacinque opere esposte, tra cui dipinti di Migliara,

Pellizza da Volpedo, Barabino e due grandi prospettive architettoniche con figure di fine Seicento. In entrambi i casi sono state presentate ai visitatori opere che non erano mai state fruibili al pubblico perché collocate negli uffici o custodite nei caveaux della Fondazione stessa.

La collezione d'arte della Fondazione ha registrato anche un passaggio internazionale: l'opera "Studio di figura maschile" per il "Quarto Stato" (1895-1896) di Pellizza da Volpedo, è volata a New York, con il benestare della Soprintendenza e affiancata ai capolavori dell'arte italiana tra '800 e '900 nella mostra "Stating Injustice. Italian Art 1880-1917" che il CIMA, Center for Italian Modern Art ha aperto nella propria sede di Broom Street a Soho, il noto quartiere di New York, con il sostegno del Ministero per il Beni e della Attività Culturali e del Turismo, dell'Istituto Italiano di Cultura a New York e dell'Ambasciata italiana a Washington.

Nel corso dell'anno, sono proseguiti con successo i laboratori didattici di Palatium Vetus. Si sono svolti in totale 85 laboratori per un totale di 1750 studenti della scuola d'infanzia, primaria e secondaria di primo e secondo grado, accompagnati dai loro insegnanti.

È un'iniziativa che, da diversi anni, la Fondazione mette a disposizione delle scuole del territorio e che continua a riscuotere grande interesse da parte di studenti e docenti.

Il progetto di attività didattica, consiste in una visita guidata alla collezione presso le sale espositive e successivamente in un laboratorio pratico con l'uso di materiali. L'obiettivo è quello di consolidare un percorso costruttivo, riproponendo ogni anno nuovi laboratori e visite guidate, con la consapevolezza che questi possano rappresentare per i ragazzi un'opportunità concreta di educazione al patrimonio artistico e di approfondimento storico e letterario sia a livello locale che nazionale.

Da sottolineare, inoltre, la collaborazione attivata con la comunità-alloggio "Casamia" di Casale Monferrato, che dall'ottobre 2021 ha aderito alle visite e ai laboratori artistici con la partecipazione dei ragazzi ospiti della struttura.

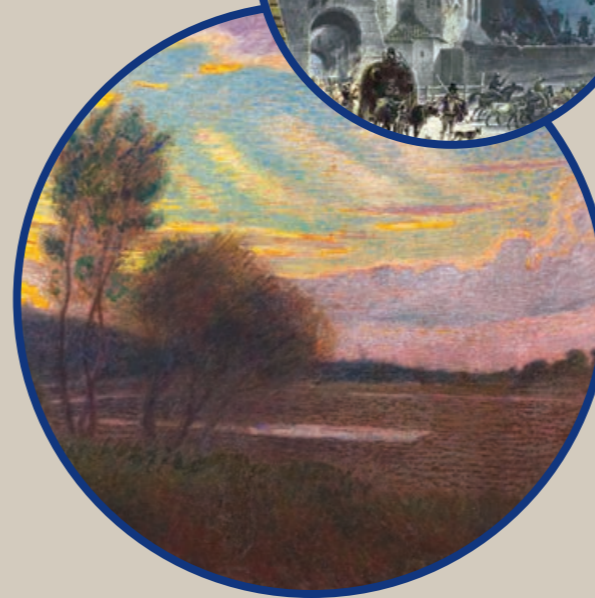

I Bandi 2022

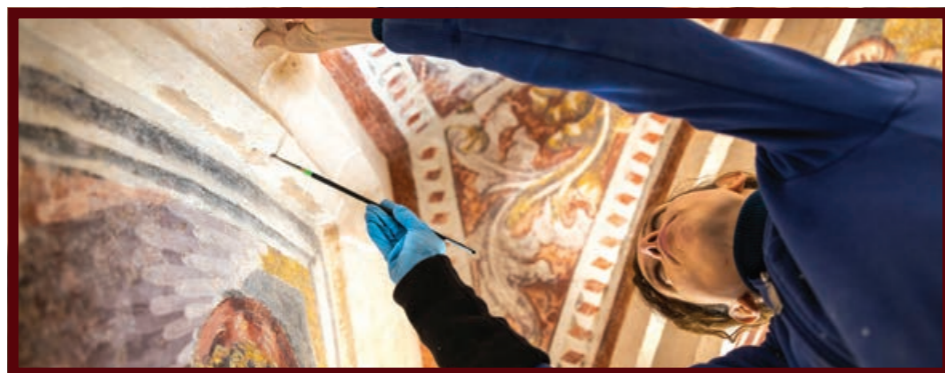

La Fondazione intende consolidare un ruolo che mira a sviluppare, nei soggetti che utilizzano le risorse messe loro a disposizione, la capacità di creare soluzioni ai problemi stessi, il sostegno di progettualità in grado di divenire autonome, la coesione sociale.

In quest'ottica, mettendo a frutto una consolidata esperienza e una approfondita conoscenza delle problematiche del territorio e delle più adatte modalità per fornire risposte efficienti ed efficaci, la Fondazione ha rafforzato l'uso dei bandi per l'individuazione delle progettualità da sostenere.

I bandi rispondono al principio di trasparenza sancito dal protocollo ACRI-MEF, all'art. 11 comma 3 e a quanto previsto dal Regolamento Attività Istituzionale dell'Ente, all'art. 11.

Ai quattro bandi lanciati nel 2021 e accolti interesse da soggetti pubblici e privati, la Fondazione ha affiancato, nel 2022, un ulteriore bando "Terre belle", dedicato alla promozione del territorio: 186 le domande presentate nell'anno, di cui 166 accolte, per un totale di 1.306.380,05 euro erogati sul territorio della provincia di Alessandria.

FUTURA

Il Bando si propone di sostenere progetti innovativi atti a costruire una rete sociale attorno alle giovani generazioni per sviluppare educazione diffusa, recupero della socializzazione, rafforzamento della capacità di ascolto, della gestione delle emozioni educando alla mediazione dei conflitti, alla coesione sociale, al rispetto dell'altro e dell'ambiente.

STORIA E MEMORIA

Rivolto al recupero di beni culturali, nella più vasta accezione del termine, del territorio di operatività della Fondazione attraverso una tipologia di cofinanziamento che assicuri la concreta realizzabilità progettuale e contribuisca alla divulgazione e fruizione del patrimonio artistico.

MUSICA E DINTORNI

Sostiene iniziative e manifestazioni che assicurino una capillare diffusione sul territorio di musica, arte e cultura, favorendo l'aggregazione di più soggetti per assicurare programmi di attività ampia e interdisciplinare anche su territori sovracomunali e il coinvolgimento delle giovani generazioni nell'organizzazione e della popolazione più anziana, nei luoghi residenziali.

NESSUNO ESCLUSO

Promuove progetti di intervento a favore delle fasce deboli della popolazione, quali il miglioramento qualitativo delle strutture e il ripristino della socialità per gli anziani, il miglioramento alla domiciliarità forzata di persone fragili, il sostegno ad azioni di prossimità sociale con priorità ad iniziative che mirino a favorire la coesione sociale, il rispetto dell'altro e dell'ambiente.

TERRE BELLE

Dedicato a iniziative che abbiano quale obiettivo la rivitalizzazione dei territori, delle ricche articolazioni, delle consolidate tradizioni culturali, dei percorsi turistici. La promozione e la crescita di eventi che contribuiscano allo sviluppo economico e sociale del territorio anche in termini di attrattività turistica. Particolare sostegno verrà riservato ad interventi che concorrano a valorizzazione il territorio provinciale anche in chiave «green sostenibile» ed educazione alla riduzione dell'impatto sull'ambiente.

**I DESTINATARI SONO SOGGETTI PUBBLICI E PRIVATI
CHE OPERANO NEI SETTORI OGGETTO DEI RISPETTIVI BANDI**

www.fondazionecralessandria.it/bandi/

1- ISTITUTO COMPRENSIVO 1 ACQUI TERME ACQUI TERME

BENVENUTI A SCUOLA

“Benvenuti a scuola - una comunicazione efficace per capirci presto e bene” è un progetto destinato alle classi dell'IC Saracco - Bella (infanzia, primaria e secondaria di primo grado), con una presenza significativa di alunni stranieri. Il progetto avrà la durata di 300 ore dedicate a progettazione, riunioni, incontri in classe, tutoraggio e consulenza operativa per i docenti, formazione dei docenti, organizzazione e conduzione dell'evento finale.

2-“CRESCEREINSIEME SCS ONLUS” - ACQUI TERME

SMART TOGETHER

Il progetto prevede di inserire monitor interattivi multimediali in alcune aule della scuola primaria paritaria “To be together” di Acqui Terme per coinvolgere maggiormente i giovani alunni. La tecnologia rappresenta un aiuto validissimo in quanto integra il processo educativo e formativo per tutti gli allievi e, in particolare, per bambini con disturbi specifici dell'apprendimento (DSA) oppure bisogni educativi speciali (BES).

3- I.I.S. VINCI-NERVI-FERMI - ALESSANDRIA

L'ODONTOTECNICO 3.0

Il progetto “L'odontotecnico 3.0”, pensato sia dagli insegnanti tecnico-pratici del corso odontotecnico sia dal dirigente scolastico dell'IIS Vinci-Nervi-Fermi di Alessandria e supportato fortemente dalla locale Confartigianato, prevede un'adeguata e innovativa digitalizzazione del percorso formativo con l'acquisto di materiale tecnico di ultima generazione al fine di rilasciare agli allievi un attestato di specializzazione, relativo alle nuove competenze acquisite, spendibile nel settore.

4- ISTITUTO D'ISTRUZIONE SUPERIORE “CESARE BALBO” – CASALE M.TO

IL TEATRO È VITA

Il “laboratorio teatrale”, attivo da sei anni in forma continuativa, è un progetto trasversale ai cinque indirizzi liceali dell'istituto e coinvolge circa 40 studenti con due lezioni settimanali. Da un lato, i ragazzi vengono formati alle tecniche teatrali, alle forme di comunicazione verbale e non verbale, dall'altro, allestiscono diversi spettacoli teatrali e/o letture drammatizzate che muovono da testi classici, tragedie o commedie, intrecciandosi con testi della modernità; partecipano a concorsi nazionali e internazionali, spettacoli e occasioni pubbliche.



5- ISTITUTO COMPRENSIVO STATALE “CORNELIO DE SIMONI” - GAVI

CITTADINI DI UN MONDO NUOVO

Il progetto si propone di fare fronte al forte disagio giovanile che scaturisce in azioni di violenza, anche attraverso i social network, nei confronti dei coetanei o atteggiamenti di isolamento e chiusura. Tre le azioni specifiche: corsi di formazione per i docenti; laboratori per gli alunni in orario scolastico ed extrascolastico; attivazione di uno sportello di ascolto specifico per alunni, docenti, personale della scuola e genitori. 14 i laboratori attivati, uno per ciascun plesso: 4 scuole dell'infanzia, 8 scuole primarie, 2 scuole secondarie di primo grado.

6- ISTITUTO COMPRENSIVO “NORBERTO BOBBIO” - RIVALTA BORMIDA

TUTTI PROTAGONISTI A SCUOLA

Il progetto intende dare continuità agli interventi laboratoriali messi in atto nel corso dell'anno scolastico 2021/22, attuati grazie al contributo del bando Futura 2021. Due gli strumenti attivati: un laboratorio teatrale (sui tre ordini di scuola = circa 570 studenti partecipanti) per affinare le capacità espressive degli studenti, un laboratorio di musicoterapia “Il castello in...cantato” (scuola dell'infanzia e primaria = circa 220 alunni partecipanti) con la partecipazione di bambini con problemi di comunicazione e di relazione (particolarmente con disturbo dello spettro autistico).

7- ISTITUTO “SAN GIUSEPPE DELLE FIGLIE DI MARIA AUSILIATRICE” - TORTONA

L'INCLUSIONE NEL CUORE

Autostima, rispetto, collaborazione e imprenditorialità sono i valori che i docenti dell'Istituto “San Giuseppe delle Figlie di Maria Ausiliatrice” si propongono di individuare e potenziare per una crescita armonica della personalità degli studenti. In quest'ottica intendono portare avanti il percorso di supporto affrontato lo scorso anno scolastico con un risultato positivo sia dal punto di vista didattico sia relazionale.

8- ISTITUTO “PAOLO E RITA BORSELLINO” - VALENZA

CE.ST.IN.GEO - “CAPIRE PRIMA IL MONDO OGGI”

Ce.st.in.geo. è un centro studi internazionali di geopolitica che si propone di offrire proposte formative a docenti e studenti del territorio e, in particolare a quelli delle scuole superiori degli istituti “Balbo” e “Leardi” di Casale Monferrato, “Cellini” di Valenza. Si articola in due fasi principali: un modulo di formazione rivolto al personale docente e un modulo rivolto ad alunni degli istituti superiori aderenti al progetto. Sono previsti, inoltre, un'open discussion in UNICATT e momenti formativi (lectio magistralis) aperti al pubblico.



1- A.N.B. SEZIONE 'E. FRANCHINI' DI ALESSANDRIA - ALESSANDRIA

MONUMENTO COMMEMORATIVO DEL BERSAGLIERE

La decisione di elevare un monumento al Bersagliere nei pressi della caserma Valfrè è legata sia alla storia dei bersaglieri, sia al ruolo dell'ANB sezione "Franchini" ad Alessandria. La rappresentazione diviene memoria dell'evento storico della guerra di Crimea che Alessandria ricorda attraverso numerosi elementi della toponomastica cittadina.

2- ASSOCIAZIONE MEMORIA DELLA BENEDICTA - BOSIO

SU (E GIÙ) PER L'ARIDE MONTAGNE

Il progetto riguarda la raccolta e la valorizzazione di interviste a partigiani o testimoni della lotta di liberazione, realizzate nell'area dell'appennino alessandrino. La piattaforma digitale dell'archivio Benedicta diventerà un hub di raccolta e il nuovo sito dell'archivio integrerà una sezione di consultazione e di invio delle audio-testimonianze che verrà arricchito di una pagina di browsing, attraverso la quale sarà possibile esplorare tutte le testimonianze raccolte.

3- ECOMUSEO DELLA PIETRA DA CANTONI - CELLA MONTE

ALLESTIMENTO MUSEALE DELL'ECOMUSEO DELLA PIETRA DA CANTONI

La necessità è quella di proseguire nella realizzazione del percorso museale di palazzo Volta, attraverso la realizzazione di pannelli esplicativi e allestimenti negli spazi disponibili, recentemente ristrutturati, al piano primo. Un allestimento progettato e realizzato in modo coerente e completo che permetterà di accogliere i turisti e di introdurli sull'intero territorio, che è composto da una ventina di piccoli comuni nella maggior parte dei casi privi di uffici turistici o luoghi preposti all'accoglienza.

4- ENTE COLLEGIO "SANTA MARIA MAZZARELLO" DELLE SALESIANE DI DON BOSCO MORNENESE

ARRIGO CASTELLI**L'UOMO CHE HA INCISO LA VOCE ED IL BATTITO DEL CUORE**

Il progetto riguarda la realizzazione di due eventi-spettacolo rivolti alle scuole di ogni ordine e grado per commemorare e divulgare la memoria di Arrigo Castelli, eclettico inventore e imprenditore di fama internazionale, che proprio alla tecnologia votata al dialogo e alla connessione tra le persone ha dedicato una vita. È stato l'inventore del magnetofono e dell'elettrocardiografo.

5- PIANTIA.MO - ROSIGNANO MONFERRATO

RITORNO AL MONFERRATO

L'obiettivo è quello di tentare di ricucire la rottura nella catena del sapere salvaguardando il patrimonio ecologico materiale e immateriale del basso Monferrato, rivitalizzandolo e diffondendolo a un pubblico più ampio, in particolare modo ai giovani. L'iniziativa si suddivide in tre progetti che sfruttano linguaggi e target diversi: un documentario, un vivaio pubblico e una docu-serie.

6- COMUNE DI VALENZA - VALENZA

400 ANNI DEL DUOMO DI SANTA MARIA MAGGIORE DI VALENZA

Due gli eventi organizzati dal Comune di Valenza per festeggiare la ricorrenza: un ampio volume monografico che racconta la storia della chiesa, la sua fondazione e il patrimonio storico artistico custodito al suo interno e la realizzazione di una mostra dedicata al tema del sacro nell'arte contemporanea dal titolo "Spiritualità contemporanea. Da Morando a Fontana, opere sacre nelle collezioni private".



7- COMUNE DI ALESSANDRIA - ALESSANDRIA

ARCO TRIONFALE DI MARENGO

Il progetto prevede un intervento di restauro conservativo volto, essenzialmente, all'eliminazione dei fenomeni di degrado causati, soprattutto, dall'esposizione del manufatto ad agenti inquinanti, ad agenti atmosferici e all'incuria nella manutenzione degli ultimi cinquant'anni. Restauratori accreditati interverranno sul ripristino delle specchiature dipinte.

8- PROVINCIA DI ALESSANDRIA - ALESSANDRIA

COLONNA DELLA BATTAGLIA DI MARENGO

Si tratta del restauro della colonna commemorativa della battaglia di Marengo, simbolo della vittoria napoleonica. Innalzata il 14 giugno 1801, venne sottratta dagli austriaci dopo la caduta di Napoleone, recuperata dai militari italiani e ricollocata nel 1918 di fronte al Museo. La colonna è costituita da un pilastro in granito appoggiata su di una base in marmo con iscrizioni incise.

9- CONFRATERNITA DEL SS. CROCFISSO IN SAN GIOVANNINO - ALESSANDRIA

DIPINTI A OLIO SU TELA

L'obiettivo è quello di fermare il degrado delle tele settecentesche, poste l'una in cornu epistolae e l'altra in cornu evangelii, e di riportarle allo stato originario, aggiungendo un tassello importante a tutti i restauri di cui la chiesa e i suoi beni mobili sono stati oggetto negli anni. Alla chiesa fa capo una comunità stimabile in circa 10.000 persone.

10- CONFRATERNITA DI SAN CARLO - ARQUATA SCRIVIA

RESTAURO DELL'ORGANO SETTECENTESCO

L'organo sarà smontato in ogni sua parte, debitamente imballato e trasportato presso una ditta specializzata nel restauro di organi a canna. Verranno ricostruite tutte le canne mancanti e ripristinate le condizioni per una corretta emissione del suono.

11- COMUNITÀ EBRAICA DI CASALE MONFERRATO - CASALE MONFERRATO

NUOVO IMPIANTO DI CLIMATIZZAZIONE

A tutela delle caratteristiche architettoniche dell'opera, il progetto prevede la realizzazione di un nuovo impianto di climatizzazione delle sale espositive del "Museo degli argenti" di proprietà della Comunità Ebraica di Casale Monferrato, situate nel complesso in cui è compresa anche l'antica sinagoga costruita nel 1595 e restaurata nel 1968.

12- COMUNE DI POZZOLO FORMIGARO - POZZOLO FORMIGARO

CHIESA DI S. MARIA DELLE GHIARE

Il progetto riguarda il primo lotto di un intervento molto più ampio che riguarda il restauro conservativo della chiesa di Santa Maria delle Ghiare - la più antica di Pozzolo, risalente all'anno 1000 -, l'abbattimento delle barriere architettoniche, l'allestimento degli spazi interni della chiesa con una nuova suddivisione funzionale delle aree in religiose ed espositive.



1- COMUNE DI ALESSANDRIA - ALESSANDRIA
CON LA MUSICA E NELLA MUSICA

La rassegna rientra in una cornice di valorizzazione del sistema culturale che mira a far conoscere agli appassionati, agli addetti del settore e al grande pubblico le peculiarità che contraddistinguono la dimensione del panorama artistico cittadino, garantendo al contempo visibilità e attenzione a protagonisti di fama nazionale e internazionale.

2- CONSERVATORIO STATALE DI MUSICA "A. VIVALDI" - ALESSANDRIA
VIVALDI FLUTE WEEK

Il conservatorio e i suoi partner hanno realizzato la seconda edizione della "Vivaldi Flute Week", il festival flautistico di portata internazionale inaugurato nell'ottobre del 2021, in cui si sono sperimentati contenuti e formati di indubbio valore in grado di mobilitare un numero considerevole di studenti e spettatori. La kermesse flautistica ha rappresentato un momento importante di incontro tra l'attività formativa e quella di produzione.

3- CIRCOLO DEL CINEMA "ADELIO FERRERO" - ALESSANDRIA
FESTIVAL ADELIO FERRERO CINEMA E CRITICA 2022

Il festival intende promuovere Alessandria a livello nazionale, attraverso un progetto di alto profilo culturale strutturato con appuntamenti dedicati alla musica nel cinema, con la partecipazione di ospiti legati al mondo della musica e del cinema, con incontri, proiezioni, eventi rivolti al pubblico e agli studenti delle scuole medie inferiori e superiori e dell'università.

4- ASSOCIAZIONE PANTHEON - ALESSANDRIA
ALESSANDRIA BAROCCA E NON SOLO...

Il calendario del festival internazionale di musica "Alessandria barocca e non solo..." si è sviluppato nell'arco di quattro mesi in cui si sono alternati 12 spettacoli alcuni dei quali distribuiti su un circuito di tv a livello nazionale. Numerosi gli artisti coinvolti che si sono esibiti in chiese ed edifici storici di Alessandria e provincia, raggiungendo un vastissimo pubblico grazie alla doppia modalità di distribuzione live/streaming.

5- ASSOCIAZIONE UNA NOTA PER LA VITA - ALESSANDRIA
RESTART 2022. UN FUTURO IN MUSICA...

Il percorso dell'associazione nel 2022 entra in una nuova fase e si propone di coinvolgere le giovani generazioni intorno alla centralità della musica come elemento di aggregazione e intrattenimento di qualità. Due i concerti organizzati e un contest per selezionare giovani band da indirizzare al meglio verso il mondo della musica amatoriale.

6- ASSOCIAZIONE MEMORIA DELLA BENEDICTA - BOSIO
BENEDICTA FESTIVAL

Anche per il 2022 l'Associazione ha realizzato un progetto artistico culturale attraverso l'organizzazione di un festival che ha permesso di valorizzare un luogo simbolo della storia della resistenza, recuperare la memoria storica della Benedicta e mantenerne vivo il ricordo. Il filo conduttore di tutto il festival è stata la memoria "quale elemento che ha condizionato e modificato il territorio nei suoi aspetti culturali e sociali" che deve necessariamente essere trasmessa ai giovani per difendere la democrazia.



7- IRSAC ISTITUTO PER LA RICOSTRUZIONE STORICA DELLE ARTI E DEI COSTUMI APS
CASSINE

INTERGENERAZIONICREATIVE

L'iniziativa vuole creare un'occasione di dialogo tra generazioni sulle tematiche della creatività artistica, in particolare musicale, attraverso la conoscenza della storia dei generi e degli stili presi in considerazione e, in particolare, della canzone italiana d'autore e del rock progressivo della seconda metà del novecento evidenziandone il valore formativo ed educativo.

8- ASSOCIAZIONE IDEA VALCERRINA - CERRINA MONFERRATO

ARMONIE IN VALCERRINA

La stagione musicale "Armonie in Valcerrina 2022", organizzata nei mesi autunnali, ha interessato numerosi comuni del Monferrato. I concerti organizzati sono stati sei con grande partecipazione di pubblico che ha affollato le chiese di Pontestura e di Cerrina ed il Santuario di Crea.

9- AGRITEATRO APS - CREMOLINO

L'ALTRO MONFERRATO

Alla sua ottava edizione la rassegna "L'altro Monferrato - percorsi d'arte, teatro e natura tra borghi e castelli" dedicata al tema della comicità, ha approfondito gli obiettivi degli inizi, nell'ideazione di Tonino Conte: una "collana" di appuntamenti, nell'area prossima ad Acqui e Ovada, per un totale di 9 comuni, 11 località coinvolte e 12 eventi programmati.

10- "LE DIMORE DEL QUARTETTO SRL" IMPRESA SOCIALE - MILANO

ESPRESSO MASTERCLASS CASSINE 2022

"Espresso masterclass" è un modello di corso di alto perfezionamento ideato da "Le dimore del quartetto" e destinato a giovani ensemble di musica da camera. Si tratta di tre giorni immersivi di lavoro e scambio con maestri di fama internazionale che creano eventi moltiplicatori sul territorio a vantaggio della comunità e della promozione turistica del territorio.

11- COMUNE DI NOVI LIGURE - NOVI LIGURE

NOVI SUMMER FESTIVAL

Il "Novi Summer Festival" nasce con lo scopo di riunire i giovani all'interno di una serie di eventi dal vivo e manifestazioni rivolte a tutte le fasce di pubblico. In associazione con i commercianti locali e le istituzioni, si vuole dar vita a un appuntamento annuale fisso che cresca rapidamente per essere paragonato ai grandi festival che richiamano artisti di fama internazionale valorizzando il territorio.

12- COMUNE DI TORTONA - TORTONA

ESTATE D'ISTANTI

Il progetto riguarda la realizzazione di un ampio calendario di eventi ospitati a Tortona nell'ex convento dell'Annunziata dove è stata allestita un'area spettacoli con palco ed oltre 400 posti a sedere realizzando così, nel cuore del centro storico cittadino, una continuità operativa e funzionale con gli adiacenti luoghi della cultura, teatro e biblioteca civici, assicurando un'offerta culturale e di intrattenimento di primo piano.

1- A.V.O.I. ASSOCIAZIONE VOLONTARI OSPEDALIERI PER L'INFANZIA - ALESSANDRIA

CUIDARTE

Intende mettere a sistema sperimentazioni, azioni di prevenzione e presa in carico precoce del disagio adolescenziale e giovanile nel territorio della provincia di Alessandria.

2- ALESSANDRIA RUGBY A.S.D. - ALESSANDRIA

RUGBYSTICAMENTE INCLUSI

Pone l'attenzione sull'importanza dello sport come unione tra ragazzi, anche autistici, con sindrome di down o adhd, sensibilizzando all'incontro e all'accettazione delle diversità e unicità.

3- CISSACA - ALESSANDRIA

COMUNITÀ SI-CURA

Sostiene una rete locale, coordinata dal Cissaca, per l'intercettazione, il sostegno e il monitoraggio di anziani fragili e persone con disabilità nel quartiere Cristo di Alessandria.

4- COOPERATIVA SOCIALE COOMPANY& - ALESSANDRIA

CASE SOLIDALI 2.0

Assiste famiglie in condizione di povertà estrema e persone senza dimora. Al momento, 25 persone sono ospitate in housing sociale, mentre variano tra i 25 e 40 quelle contattate in strada.

5- ASSOCIAZIONE COMUNITÀ SAN BENEDETTO AL PORTO APS - ALESSANDRIA

YOUNG FACTORY

Inaugurata l'aula studio di "Porto idee" che ha fatto registrare ben 980 accessi, è nata l'idea di creare un soggetto capace di intercettare i bisogni dei giovani e accompagnarli nella loro crescita.

6- FONDAZIONE OPERA CARITAS - CASALE MONFERRATO

MENSA NUOVA

Sono stati acquistati i nuovi locali, ampi, in zona centrale che dovrebbe accogliere fino a 80 persone e avviare un'intensa attività di promozione del volontariato e coinvolgimento della cittadinanza.

7- IL SOLE DENTRO - ALESSANDRIA

AUTISMO E TECNOLOGIE DIGITALI

15 ragazzi affetti da disturbi dello spettro autistico frequenteranno un corso di informatica presso l'Università del Piemonte Orientale ad Alessandria con future prospettive di lavoro.



8- ISTITUTO EUROPEO PER LO SVILUPPO SOCIO ECONOMICO - ALESSANDRIA

FUGA DI SAPORI BAKERY

È un laboratorio di pasticceria per l'inclusione sociale di detenuti, ex detenuti nonché soggetti svantaggiati all'interno delle mura del carcere San Michele di Alessandria con relativa vendita dei prodotti.

9- PARROCCHIA DI SS. MICHELE E CARLO - ALESSANDRIA

CASA AMICA SAN MICHELE

SPrevede tre progetti di social housing, costituiti da 20 alloggi per nuclei famigliari in difficoltà e due micro comunità di 10 persone. Adiacente a tali edifici, un centro servizi a disposizione della comunità.

10- PARROCCHIA SANTI SIMONE E GIUDA - RICALDONE

CASA AMICA

È un nuovo centro per anziani, all'interno della struttura adiacente all'ex canonica parrocchiale, con gestione affidata rispettivamente all'associazione degli alpini e alla Croce Rossa di Cassine.

11- ASSOCIAZIONE SCI CLUB FRECCHE BIANCHE 2.0 - ALESSANDRIA

SCIARE SENZA BARRIERE

Permette a bambini e bambine diversamente abili di godere di un'esperienza sportiva entusiasmante unita all'utilità di compiere un'attività motoria di completamento alla riabilitazione.

12- SCI CLUB DERTHONA - TORTONA

PROGETTO 23

L'obiettivo è quello di avvicinare e coinvolgere quante più persone possibili alla disciplina sportiva di sci alpino, divulgando l'iniziativa e soprattutto attraverso le autocandidature.

13- SOCIETÀ PER GLI ASILI NOTTURNI UMBERTO I - TORINO

STUDIO ODONTOIATRICO E OCULISTICO

Prevede l'attivazione di uno studio oculistico e di un gabinetto odontoiatrico in grado di offrire un nuovo servizio gratuito per cure mediche alla fasce piu' deboli del territorio.

14- S.S.D. VOLARE SOCIETÀ SPORTIVA DILETTANTISTICA NO PROFIT - ALESSANDRIA

TENNIS PER TUTTI

Si propone di avvicinare alla pratica sportiva persone disabili e in condizioni di svantaggio sociale con effetti particolarmente positivi in termini di riabilitazione e recupero della socializzazione.

1- ALEXALA SCARL - ALESSANDRIA

VAL BORBERA: UN ANNO IN PARADISO

“Un anno in paradiso” vuole essere una proposta organica che apre le porte della Val Borbera a tutti, sia in termini di occasione di promozione sia in termini di costruzione di un prodotto turistico ad hoc, anche in virtù di avviare le fasi di rilancio di un’area che, dopo gli anni della pandemia, ha dovuto fare i conti con le difficoltà legate alle restrizioni delle attività outdoor, prevalenti per l’area montana, a causa dell’emergenza della peste suina. Il calendario degli eventi prevede incontri, degustazioni, cammini, laboratori, tuffi nel fiume e musica dove la natura della Val Borbera fa filo conduttore.

2- COMUNE DI BORGORATTO ALESSANDRINO - BORGORATTO ALESSANDRINO

BORGORATTO PAESE DEGLI ARTISTI

Il comune di Borgoratto ha dato i natali a pittori e artisti che hanno lasciato la loro impronta a livello locale e nazionale come Cino Bozzetti (1876-1949), Cesare Bruno (1935-1998), Mario Conzano (1944-2010), anche scenografo, e il vivente Riccardo Cassola, oltre agli artisti del ferro Ernesto Ferrari (1894-1973) e il figlio Mario Ferrari (1925-1990). Il progetto si prefigge di valorizzare questi artisti con mostre antologiche e di dedicare loro una “panchina degli artisti” al termine di un percorso naturalistico tra boschi e vigneti.

3- COMUNE DI CASTELLANIA COPPI - CASTELLANIA

FAUSTO COPPI: UN CAMPIONE A 360 GRADI

Il progetto prevede la realizzazione di un’esperienza museale itinerante lungo l’abitato di Castellania, basata sulla narrazione in episodi della vita del “campionissimo” e realizzata tramite la realtà virtuale nell’ottica di coinvolgere anche i più giovani. Saranno illustrati otto episodi della vita di Fausto Coppi, raccontati da un narratore, immersi in una visuale a 360 gradi e arricchiti da filmati dell’epoca, in piena sintonia con le immagini. Un ottimo veicolo promozionale per l’intero territorio circostante.

4- COMUNE DI QUATTORDIO - QUATTORDIO

LA MONSTERRATO STRADE BIANCHE MONFERRATO

Nei giorni magici della vendemmia, si è disputata la tradizionale manifestazione ciclistica e cicloturistica giunta alla sesta edizione, con partenza e arrivo a Quattordio. Tutti i percorsi proposti sono stati dedicati a pionieri del ciclismo locale che proprio su queste strade hanno costruito la loro leggenda da Costante Girardengo, a Giovanni Cuniolo, a Giovanni Gerbi, a Giuseppe Meazzo. I partecipanti hanno utilizzato biciclette d’epoca, vintage e moderne, mountain bike e gravel bike. Una vera festa all’insegna delle “due ruote” e dello sport alla scoperta di colline e castelli, boschi e vigneti, antichi borghi e infernot.



5- COMUNE DI SAN SEBASTIANO CURONE - SAN SEBASTIANO CURONE

FIERA NAZIONALE DEL TARTUFO

Notevole partecipazione di pubblico alla Fiera nazionale di San Sebastiano Curone. In esposizione il meglio della locale produzione del tartufo e, in particolare, il tartufo bianco d’Alba che interessa circa il 60% dell’intera area a vocazione tartuficola, il tartufo nero scorzone con un’area di produzione di circa il 30% e il tartufo nero pregiato che è presente solo in alcune aree (che corrispondono a circa il 10% del territorio vocato). Tra i prodotti dell’enogastronomia locale, il tartufo è il più ricco di immagine e offre alle azioni di promozione integrata del territorio una potente spinta propulsiva.

6- COMUNE DI TORTONA - TORTONA

ASSAGGIATORTONA

Da diversi lustri “Assaggiatortona” è la manifestazione di punta della promozione dei prodotti tipici e delle eccellenze agroalimentari del territorio tortonese. Dal 2006 si è felicemente accasata nel centro storico della città e in particolare nella centralissima via Emilia dove, l’ultimo week end di maggio, quasi 50 stand di produttori locali promanano sapori e profumi dei migliori gioielli naturali di queste terre tra cui la fragola profumata di Tortona, la ciliegia bella di Volpedo, il formaggio Montebore e i vini Timorasso, Cortese e Barbera degli innumerevoli vignaioli che stanno progressivamente conquistando il mondo. Sono stati coinvolti influencer specializzati per intercettare tutte le fasce d’età ed in particolare avvicinare i più giovani.

7- COMUNE DI TREVILLE - TREVILLE

TREVILLE IN FESTA XVI EDIZIONE

Dopo due anni di sospensione, Treville ha dato nuovamente vita a un ricco programma di intrattenimenti dedicato ai residenti e ai villeggianti che nei mesi estivi animano questo piccolo paese del Monferrato. Eventi musicali, spettacoli culturali, serate enogastronomiche, degustazioni di vini, passeggiate, eventi per i più piccoli hanno richiamato turisti da tutto il territorio circostante e dalle regioni vicine. Una tradizione che si ripete da circa quindici anni e che ha dimostrato ancora una volta di essere una valida occasione per apprezzare il Monferrato casalese.



arte,
attività
e beni
culturali

PROGETTI **PROPRI**

DIOCESI DI ALESSANDRIA ALESSANDRIA

Celebrazioni per i 450 anni dalla morte di Papa San Pio V

In occasione del 450° anniversario della morte di Papa San Pio V (1572 - 2022), la Diocesi, la Provincia, il Comune di Alessandria e il Comune di Bosco Marengo, con il fondamentale sostegno della Fondazione Cassa di Risparmio di Alessandria, hanno costituito un comitato per le celebrazioni. San Pio V è infatti l'unico Papa di origine piemontese e la sua figura appare tra la più significative dell'epoca moderna. Nell'ambito della III edizione del festival di musica sacra "Confluxere Mirando", l'Associazione Alexandria Classica ha organizzato il concerto "Missa in Angustiis", un evento di alto livello artistico che ha fatto registrare una grande partecipazione e apprezzamento di pubblico. Un interessante convegno ha permesso di approfondire la figura del Papa e di apprezzare il complesso monumentale di Santa Croce di Bosco Marengo che egli fece costruire nel suo paese natale. ■



ASSOCIAZIONE AMICI DELL'ORGANO ALESSANDRIA

Concerti 2022

Un ricco programma di iniziative ha caratterizzato l'attività dell'Associazione che si svolge prevalentemente in chiese della provincia di Alessandria che dispongono di organi storici. La stagione concertistica ha fatto registrare l'esecuzione di ben quindici concerti, masterclasses e incontri per le scuole, conferenze e lezioni sull'organo antico, messe "cum organo", tradizionale appendice della stagione a cura degli allievi di organo del Conservatorio di Alessandria. ■



ASSOCIAZIONE MUSICALE ONDASONORA APS
ALESSANDRIA

ECHOS. I luoghi e la musica

La 24a edizione del Festival internazionale ha rilanciato con forza, dopo il terribile biennio della pandemia, questa storica rassegna che si avvicina al quarto di secolo di vita. Ben 18 i concerti organizzati in tutta la provincia che confermano il livello della manifestazione per importanza dei musicisti invitati, contenuti artistici e culturali dei programmi, visibilità a livello nazionale, macchina organizzativa e promozionale messa in campo. ■



FONDAZIONE SLALA
ALESSANDRIA

Una rotaia lunga 170 anni

È il titolo del secondo appuntamento organizzato a Palazzo Monferrato ad Alessandria dal Comitato per i 170 anni della linea ferroviaria Torino-Genova, nato nell'ambito della Fondazione SLALA per sostenere e dare spessore anche culturale ai progetti di irrobustimento della rete infrastrutturale delle regioni italiane nord-occidentali. Convegni e concerti hanno fatto da corollario alla rassegna che ha richiamato pubblico a livello nazionale. ■



**ASSOCIAZIONE COMITATO PERMANENTE
DEL CONCORSO INTERNAZIONALE DI CHITARRA MICHELE PITTALUGA**
ALESSANDRIA

**Concorso Internazionale di Chitarra "Michele Pittaluga"
"Pittaluga Junior"**

La 54 edizione del "Pittaluga" è stata vinta dalla giovane russa Vera Danilina, seguita da un giovane spagnolo e da un polacco. L'edizione si è tenuta regolarmente in presenza dopo alcuni anni di difficoltà dovute alla pandemia che hanno bloccato le trasferte degli artisti. Pubblico delle grandi occasioni ed esecuzioni di alto livello. Per il "Pittaluga Junior" si è deciso di utilizzare una formula mista con una prima selezione online e una seconda in presenza. Primo classificato Jakub Chachura, seguito da due giovani italiani, Pasquale Salapete e Alessandro Fiorenza. ■



Per ulteriori approfondimenti:



www.pittaluga.org

COMUNE DI ACQUI TERME
ACQUI TERME

Premio Acqui Ambiente

Nella sua quattordicesima edizione il premio ha previsto, accanto alla tradizionale sezione per opere a stampa di autori italiani o stranieri su argomenti scientifico-divulgativi relativi all'ambiente e alla sua tutela, la proclamazione del "testimone dell'ambiente", riconoscimento assegnato a personalità del mondo della cultura, dello spettacolo, delle scienze che abbiano dato un contributo significativo nel campo dello studio di tematiche ecologiche. ■



COMUNE DI ACQUI TERME
ACQUI TERME

Premio Acqui Storia

Il Premio Acqui Storia ha richiamato le opere dei più importanti autori italiani e stranieri che si cimentano nel settore della saggistica divulgativa e scientifica. A partire dal 2019, si è ampliato e prevede un nuovo bando, il "Premio Acqui Edito e Inedito" che consta di quattro sezioni a carattere storico: la prima dedicata al romanzo familiare, la seconda alle tesi di laurea e al saggio storico, la terza al romanzo storico e l'ultima al graphic novel. ■



Per ulteriori approfondimenti:



www.acquistoria.it

ARCHICULTURA
ACQUI TERME

Concorso internazionale di poesia "città di Acqui Terme"

Il premio di poesia rappresenta l'evento centrale del piano progettuale del concorso internazionale "Città di Acqui Terme" con sezioni dedicate agli studenti delle scuole primarie e secondarie di primo e secondo grado ed agli autori adulti. L'aspetto culturale e di rapporto con il territorio in senso lato, si è ampliato negli anni attraverso l'insieme di eventi organizzati con performance teatrali, musicali, reading, literature show e spazi di incontro con poeti, narratori, attori, musicisti e critici. ■



Per ulteriori approfondimenti:



www.associazionearchicultura.it

PARROCCHIA DEI SANTI BARTOLOMEO APOSTOLO E GUIDO VESCOVO
MELAZZO

Restauro conservativo dell'organo

L'organo della chiesa parrocchiale di Melazzo, risalente all'inizio del '900, necessita di un intervento completo di manutenzione al fine di recuperare le parti funzionanti, trattare opportunamente le parti più deteriorate per la loro conservazione e rinnovare l'impianto elettrico. L'organo sarà messo a disposizione degli allievi della scuola di musica sacra presso la Diocesi di Acqui. ■



ASSOCIAZIONE GRECALE ENTE EUROPEO
PER LA PROMOZIONE DELL'ARTE DELLA DANZA
TORINO

Beinside - Acqui in palcoscenico

La programmazione di "Beinside" è allineata alle più attuali tendenze dello spettacolo dal vivo in Italia e all'estero, nel campo della danza, includendo anche le performance interdisciplinari, che testimoniano la contaminazione tra i vari generi. Sul palcoscenico di Acqui Terme, 13 formazioni diverse con 14 spettacoli e, a completare la rassegna, una serata dedicata ai giovani "vivere di danza", che ha ospitato solisti e gruppi emergenti, giunti ad Acqui per perfezionarsi e aggiornarsi con i prestigiosi insegnanti dello stage internazionale. ■



ASSOCIAZIONE LYRICUM APS
TORTONA

Alessandria opera festival

Primo festival operistico itinerante, è una rassegna di opere liriche e operette che si propone di favorire il ritorno della lirica in provincia di Alessandria. Nel biennio 2022 – 2023, "Alexandria Opera Festival" si è posta come obiettivo di realizzare e mettere in scena la Madama Butterfly di Giacomo Puccini, nella versione originale per pianoforte e solisti cantanti, nei teatri e nei luoghi di interesse e rilievo, nelle città di Acqui Terme, Alessandria, Casale Monferrato, Gavi, Novi Ligure, Ovada, Tortona, Valenza. ■



FONDAZIONE CARLO PALMISANO BIENNALE PIEMONTE E LETTERATURA
SAN SALVATORE MONFERRATO

Biennale Junior 2022 letteratura per ragazzi seminario "Dante sulle Colline"

Ispirata all'approfondimento di temi di sicuro rilievo educativo anche attraverso una scuola inclusiva, la Biennale Junior è stata dedicata alla figura del maestro e saggista Mario Lodi in occasione del centenario della nascita. I bambini sono stati coinvolti con un ampio ventaglio di iniziative che si sono svolte nella biblioteca, nel teatro comunale e nelle scuole di San Salvatore Monferrato.

Il seminario ha visto la presenza di autorevoli studiosi che si sono alternati nei loro interventi e si è concluso con la presentazione del volume sugli atti del convegno "L'editoria del Novecento in Piemonte" che ha permesso di chiamare in causa una pluralità di temi e di coinvolgere tutte le provincie del territorio. ■



Per ulteriori approfondimenti:



www.fondazionepalmisano.it

PROGETTI DI TERZI

1- CONSULTA PER LA VALORIZZAZIONE
DEI BENI ARTISTICI E CULTURALI DELL'ALESSANDRINO - ALESSANDRIA

Restauro Conservativo

L'intervento ha riguardato il gruppo scultoreo raffigurante il compianto di Cristo, custodito nell'oratorio della SS. Pietà a Castellazzo Bormida, composto da otto figure in legno dipinto e dorato, scolpite a tutto tondo. ■

2- PARROCCHIA DI VALLE SAN BARTOLOMEO - ALESSANDRIA

Salvaguardia degli affreschi e pitture murali

Il progetto consiste nella realizzazione delle opere necessarie per la messa in sicurezza dei pregiati affreschi siti all'interno della chiesa che sono stati gravemente danneggiati dalle infiltrazioni di acque meteorologiche. ■

3- CONFCOMMERCIO DELLA PROVINCIA DI ALESSANDRIA - ALESSANDRIA

Aperto per Cultura

È un collaudato format di city management & entertainment che si fonda sui temi della rigenerazione urbana e sul riutilizzo di luoghi abbandonati, che vengono occupati con contenuti artistici e culturali di qualità. Ha dimostrato fin da subito di essere un progetto altamente performante nel raggiungimento degli obiettivi di valorizzazione dei centri storici cittadini, di promozione del territorio e positiva ricaduta sulle attività commerciali. ■

4- ASSOCIAZIONE AMICI DEL MUSEO ETNOGRAFICO GAMBARINA - ODV

ALESSANDRIA

Videocartoline dal passato

Si tratta della realizzazione di brevi video-testimonianze che hanno come protagonisti anziani del territorio della provincia con le loro antiche competenze e le loro collaudate saggezze. Il progetto si pone come naturale continuazione di quelli finanziati negli anni a partire dal 2010 dalla Fondazione Cassa di Risparmio di Alessandria. ■

5- ABILITANDO ONLUS - ALESSANDRIA

Vignale in danza

Rendere il festival "Vignale in danza" accessibile ad ogni forma di disabilità andando a eliminare ogni barriera architettonica esistente e andando a intervenire sulle barriere sensoriali. I risultati attesi riguardano la partecipazione di persone con disabilità motoria, sensoriale e intellettiva alla programmazione del festival. ■



6- A.P.S. ASSOCIAZIONE SAN FRANCESCO - ALESSANDRIA

La tradizione del Gelindo

Il progetto si articola in due sezioni parallele e complementari: il riordino e la schedatura informatizzata dell'archivio sociale e la realizzazione di un supporto fisico digitale predisposto per l'utilizzo e la conservazione dei materiali relativi alla sacra rappresentazione del Gelindo che sarà pertanto d'ora in poi parte integrante dell'archivio sociale nella sezione audiovisivi. ■

7- ASSOCIAZIONE CULTURALE AXC - ALESSANDRIA (AL)

Concerto in memoria di Mariella Bertolotti

"Paolo Fresu & Dino Rubino in Borgo Rovereto" è il titolo del concerto dedicato alla memoria di Mariella Bertolotti, storica e carismatica commerciante alessandrina, scomparsa recentemente, anima e cuore della tradizionale festa di Borgo Rovereto, da lei creata dopo l'alluvione del 1994, come segnale di unione, ripartenza e di rilancio dell'attività sociale ed economica del quartiere. ■

8- PARROCCHIA DI NOSTRA SIGNORA ASSUNTA CATTEDRALE - ACQUI TERME

Trittico della Vergine di Montserrat: nuovo saggio

Sarà pubblicato un nuovo interessante saggio di carattere scientifico dedicato alla vicenda che ha portato il trittico della Vergine di Montserrat alla Cattedrale di Acqui Terme. Curato da Giandomenico Bocchiotti, e Gianni Rebora, segue, a distanza di trent'anni, il volume "Bartolomé Bermejo e il trittico di Acqui" che aveva riscosso molti plausi da parte degli esperti. ■

9- ASSOCIAZIONE PAROLE E MUSICA - CASTELLAZZO BORMIDA

Opera lirica "Rigoletto" e corso di recitazione

Il risultato atteso è quello di coinvolgere e richiamare a teatro non solo i melomani ma anche coloro che non hanno mai assistito alla messinscena di un'opera in quanto l'opera è un mondo fatto d'incanto, di voci e di costumi.

Il corso di recitazione si propone di guidare i partecipanti in un processo di crescita, di evoluzione professionale e umana e di infondere l'amore per il teatro come luogo di incontro e di aggregazione nel nome degli interessi culturali condivisi. ■

10- ASSOCIAZIONE ARTISTICO CULTURALE MUSICA E PENSIERO

CASALE MONFERRATO

Stagione Sinfonica

La Monferrato Classic Orchestra opera sul territorio dal 2015 mettendo in luce giovani musicisti di talento. Una cinquantina i concerti realizzati nell'ambito del Monferrato Music Festival quale opportunità di accrescimento professionale per i musicisti. ■

11- COMUNE DI CARREGA LIGURE - CARREGA LIGURE

Appennino Futuroemoto

Un'operazione culturale partecipata e condivisa con l'obiettivo di creare opportunità di rinascita e sviluppo di comunità. Il progetto è basato sul racconto collettivo di un territorio e della sua identità unito a eventi e interventi mirati improntati sulla conservazione delle tracce dell'antica cultura contadina, materiale e immateriale e al tempo stesso di uno sviluppo delle potenzialità a esse intrinseche. ■

12- OSSERVATORIO PERMANENTE GIOVANI - EDITORI - FIRENZE

Il quotidiano in classe

L'iniziativa invita gli studenti alla lettura critica di più quotidiani a confronto, in forma cartacea e/o digitale, nelle scuole secondarie superiori della provincia di Alessandria, dopo aver formato i docenti partecipanti. Il progetto mira a coinvolgere circa 3500 studenti e 70 docenti delle scuole secondarie superiori. ■

13- FONDAZIONE TEATRO MARENCO - NOVI LIGURE

Mostra temporanea sui bozzetti teatrali

I figurini teatrali, realizzati da Alfredo Edel e Luigi Spinelli detto Caramba, entrambi celebri scenografi e costumisti, attivi soprattutto alla Scala di Milano nei decenni a cavallo tra '800 e '900 sono esposti all'interno del foyer del Teatro Marengo di Novi Ligure per gentile concessione della Fondazione Cassa di Risparmio di Alessandria che ne detiene la proprietà. ■

14 IMPRESA LIRICA F. TAMAGNO - TORINO

Gelindo in opera - circuito lirico piemontese

Opera lirica liberamente ispirata alla commedia tradizionale natalizia piemontese che realizza un'idea condivisa dal compianto Umberto Eco con il maestro Aldo Brizzi. È la trasposizione melodrammatica della sacra rappresentazione di origine medievale così cara al Piemonte, che nella versione in prosa viene rappresentata ogni anno al Teatro San Francesco di Alessandria. ■





volontariato filantropia e beneficenza

PROGETTI **PROPRI**

CROCE ROSSA ITALIANA COMITATO DI ALESSANDRIA
ALESSANDRIA

Acquisto automezzo sanitario attrezzato

Il parco auto della Croce Rossa, Comitato di Alessandria, è stato integrato con l'acquisto di un automezzo in grado di intervenire nelle situazioni di emergenza con medico e infermiere, oltre alla relativa attrezzatura di soccorso. Secondo le più recenti tecniche di soccorso, prima dell'invio dell'ambulanza, si cerca di far giungere sul posto della situazione di emergenza una vettura attrezzata al fine di valutare che tipo di mezzo di soccorso far intervenire in base alla tipologia di intervento. In alcuni casi l'autovettura attrezzata lavora in tandem con l'ambulanza, aprendone proprio la strada, sia a mezzo di sirena sia facendo da battipista. La scelta è ricaduta su un Ford Ranger, già in dotazione alla struttura nazionale di Croce Rossa, ai Vigili del Fuoco e alla Protezione Civile. ■



DIOCESI DI ALESSANDRIA
ALESSANDRIA (AL)

Emergenza Freddo

Il piano "emergenza freddo", promosso dalla Diocesi di Alessandria, dall'associazione Opere di Giustizia e Carità e dall'associazione Comunità San Benedetto al Porto, si pone nella continuità di assistenza alle fasce più deboli della popolazione, in particolare nella stagione invernale. La perdurante crisi economica dovuta anche alla pandemia di Covid 19 continua ad accrescere il disagio di una sempre più larga parte della popolazione residente nel territorio comunale. Il progetto si rivolge ai soggetti senza fissa dimora e alle famiglie in stato di difficoltà economica attraverso l'incremento della capacità di accoglienza notturna di uomini senza fissa dimora presso l'ostello di via Mazzini, la tutela dei soggetti in stato di estrema emarginazione, il sostegno al pagamento di affitti e bollette. ■



CISSACA
ALESSANDRIA

Percorsi di sostegno a favore di cittadini fragili

Il progetto intende sostenere famiglie e persone che dopo essere state private del diritto all'abitazione, hanno finalmente ottenuto l'assegnazione di alloggio ATC ma non ne possono fruire a causa della mancanza degli arredi fondamentali. Si tratta di due tipi di beneficiari: persone sole, che dopo essere state ospitate in ostello Caritas per anni, hanno ottenuto l'alloggio di emergenza abitativa e famiglie,

anche numerose con figli minori, che dopo uno sfratto e un periodo trascorso negli spazi di accoglienza allestiti da Caritas e CISSACA, hanno ottenuto l'assegnazione di una casa popolare, ma hanno perso tutti i mobili e non dispongono di risorse sufficienti a provvedere in autonomia. ■



ASSOCIAZIONE OPERE DI GIUSTIZIA E CARITÀ ALESSANDRIA

Accoglienza notturna femminile

L'accoglienza notturna di donne senza fissa dimora presso la struttura di Spalto Marengo è diventata negli anni un punto di riferimento per tutto il territorio provinciale e non solo. Le donne, italiane e straniere, trovano una sistemazione estremamente confortevole nei locali preposti dove possono soggiornare per un periodo massimo di 30 giorni, dovendo garantire la turnazione e la disponibilità di posti letto. Le ospiti sono principalmente donne senza fissa dimora (quasi sempre con più o meno gravi problemi di natura psichiatrica), badanti a tempo pieno che rimangono senza lavoro, migranti. L'accesso alla struttura avviene in seguito ad un colloquio con le operatrici del centro di ascolto. ■

RNA NATURA E RAGAZZI ALESSANDRIA

Studio veterinario al Giardino Botanico

Si tratta dello studio veterinario con accesso animali, presso il giardino botanico "Dina Bellotti" di Alessandria, che offre un servizio particolare per gli animali d'affezione di persone con redditi molto bassi. La sua realizzazione e attivazione permette, ad oggi, di fornire oltre 200 prestazioni annue a costo zero per gli aventi diritto, grazie al meccanismo creato. RNA ha allestito gli spazi, messi a disposizione dal Comune di Alessandria in base a regolare convenzione con l'associazione ed ha convenzionato un medico veterinario responsabile che garantisce il servizio. ■



PROGETTI DI TERZI

1- APROVA ASS.PER LA PROMOZIONE DEL VOLONTARIATO - ALESSANDRIA

Poveri 2022/2023

Aprova/Regala un sorriso svolge attività di promozione del volontariato con le associazioni che si prodigano per i poveri, gli anziani, le persone con disabilità. Provvede alla gestione del Teatro Parvum, all'assistenza presso le case di riposo, al supporto socio assistenziale alle persone/famiglie in difficoltà, coordina il volontariato presso il Pronto Soccorso dell'ospedale di Alessandria. ■

2- ON STAGE - DANCE & THEATRE A.S.D. - ALESSANDRIA

On Stage al Centogrigo

È stata una serata di condivisione in occasione della celebrazione dei 10 anni di una delle più importanti realtà di sport e benessere della nostra città: il Centogrigo. Hanno partecipato molti ragazzi che frequentano il Centro che hanno avuto l'opportunità di confrontarsi con atleti che praticano altre attività sportive. Una occasione di formazione, di sviluppo e di promozione di sport e spettacolo per l'intera cittadinanza. ■

3- U.I.S.P. COMITATO TERRITORIALE ALESSANDRIA APS - ALESSANDRIA

Rieducazione Sociale

Sport come strumento di rieducazione: è questo l'obiettivo della UISP che opera anche all'interno delle mura carcerarie. Gli istruttori presenti in struttura sono opportunamente preparati, anche con incontri pedagogici e psicologici in quanto ogni insegnamento non deve mai essere disgiunto dalla funzione rieducativa. Le discipline utilizzate hanno quindi sempre una valenza di partenza sportiva ma sono sempre somministrate con grande attenzione alla vera finalità di recupero sociale dei destinatari. ■

4- COMUNE DI ACQUI TERME - ACQUI TERME

Acquilimpiadi 2022

"Acquilimpiadi" nasce nel 2019 dalla volontà dell'amministrazione di creare un evento a carattere sociale e sportivo che coinvolga persone diversamente abili e normodotate. Nell'arco della prima settimana del mese di giugno, all'interno del centro sportivo di Mombarone, ogni anno vengono organizzate dimostrazioni e gare di sport integrato (abili e diversamente abili) nelle quali vengono coinvolti atleti di società sportive locali e non, studenti delle scuole di Acqui di ogni ordine e grado, ragazzi ospiti di comunità riabilitative e centri diurni. ■

5- COMUNE DI OVADA - OVADA

Baby Parking per l'Ovadese

Il progetto prevede lo svolgimento di attività socio-educative-ricreative destinate a minori dai 3 ai 13 anni residenti in Ovada o in uno dei comuni convenzionati (Castelletto d'Orba, Rocca Grimalda, Silvano d'Orba e Tagliolo Monferrato), che hanno sottoscritto apposito accordo di programma. Il centro è un luogo accogliente e attrezzato, dove i bambini possono trascorrere il loro tempo in modo costruttivo attraverso il gioco e le attività strutturate. Inoltre, offre alle famiglie un apposito spazio genitori, con colloqui individuali e incontri a tema con esperti. ■





sviluppo locale ed edilizia popolare

PROGETTI **PROPRI**

ASSOCIAZIONE CULTURA E SVILUPPO ALESSANDRIA

Grandi Bandi

Con la stipula della convenzione "Grandi bandi" tra la Fondazione, l'Associazione Cultura e Sviluppo e LAMORO agenzia di sviluppo del territorio è stato avviato e consolidato un processo strategico utile a sostenere le pubbliche amministrazioni e gli enti della provincia di Alessandria nel favorire il loro accesso ai finanziamenti PNRR, ai fondi comunitari e ad altre risorse provenienti da bandistica pubblica o privata. In quest'ottica sono stati attivati la mappatura degli enti (pubblici e privati) attivi a livello provinciale e delle loro proposte progettuali per la crescita del territorio, un servizio di informazione e di accompagnamento ai percorsi di ricerca fondi, tavoli di co-progettazione con gli enti interessati ai finanziamenti. ■



FONDAZIONE SLALA ALESSANDRIA

Stati generali della logistica del nord-ovest

Gli Stati Generali della Logistica, ospitati ad Alessandria, presso gli spazi del Dipartimento di Scienze e Innovazione Tecnologica dell'Università degli Studi del Piemonte Orientale, organizzati con il patrocinio del Ministero delle Infrastrutture e Mobilità Sostenibili e con il supporto delle Regioni Piemonte, Liguria, Lombardia e dei principali soggetti istituzionali hanno affrontato la situazione logistica e produttiva del nord ovest. ■



Golosaria tra i Castelli del Monferrato

Un numero record di paesi del Monferrato ha aderito al palinsesto di eventi (30), e un flusso di visitatori di migliaia di persone (il 70% dei quali provenienti da Lombardia e dalle altre regioni limitrofe) hanno caratterizzato l'edizione di Golosaria tra i Castelli del Monferrato, decretandone un successo senza precedenti e la sua consolidata affermazione a livello di eventi nazionali in grado di affermare un brand territoriale attraverso una importante azione di marketing sviluppata su più livelli, tradizionale e social. ■



Sconfinamenti

Terza edizione della rassegna culturale "Sconfinamenti" che ha messo a punto un calendario di sei eventi, da giugno a settembre, in tutto l'ovadese. Il tema scelto dagli organizzatori è stato "ben-essere" dedicato alla salute, ma anche alla socialità e a un equilibrato rapporto dell'individuo con l'ambiente e il territorio. ■



Gran Monferrato: l'inizio di un grande percorso

Il consorzio nasce dalla volontà delle tre Amministrazioni Comunali di Acqui Terme, Casale Monferrato e Ovada che hanno intercettato il bisogno, da parte degli operatori turistici e dell'accoglienza, di uno strumento efficace per farsi conoscere nei confini nazionali e internazionali. Sta lavorando per ampliare la propria rete di partner diffondendo questo nuovo brand e creando occasioni di promozione di altissimo livello sia scientifico sia divulgativo. ■

L'isola in collina

"L'isola in collina" ha come obiettivo la valorizzazione del territorio che è stato fonte di ispirazione della poetica di Luigi Tenco, attraverso una manifestazione dal vivo, unica in Piemonte, che rivendica le origini piemontesi del cantautore. L'evento consente alle nuove generazioni di avvicinarsi alla poetica di Luigi Tenco, dei grandi cantautori italiani e a quella dei giovani musicisti emergenti. Questa operazione, unitamente all'offerta dei prodotti del territorio "Food & wines in collina", contribuisce a incrementare il senso di partecipazione e di aggregazione della comunità. ■



Arcipelago

Arcipelago è un nuovo progetto di comunicazione, che abbraccia i tre macro-territori d'eccellenza dell'area geografica dell'alessandrino: Monferrato Unesco, Tortonese, Acquese, basato su un piano di marketing editoriale, specializzato nella valorizzazione territoriale tramite interventi culturali legati alla musica e agli eventi, finalizzati allo sviluppo turistico e all'audience development. Un vero e proprio asset di comunicazione dotato di una pianificazione strategica, che include azioni di storytelling, positioning e advertising del brand territoriale. ■



PROGETTI **PROPRI** - INIZIATIVE NATALIZIE

CONFCOMMERCIO DELLA PROVINCIA DI ALESSANDRIA - ALESSANDRIA

Campagna di comunicazione integrata

Una campagna di comunicazione integrata su più media ha permesso di promuovere il commercio alessandrino durante il periodo natalizio, con l'obiettivo di valorizzare le attività di vicinato presso la comunità locale e i visitatori, in modo da sostenere le imprese del settore, molto provate dal periodo pandemico e dalle attuali crisi dovute all'incremento dei costi energetici e delle materie prime. ■

CONSORZIO PROCOM - ALESSANDRIA (AL)

Natale intorno AL centro

Il progetto prevedeva un mercatino di Natale con l'allestimento di circa 15 casette site dinanzi al palazzo delle Poste e una serie di eventi collaterali di animazione e spettacolo durante i weekend di dicembre oltre a una significativa campagna di comunicazione social e tradizionale, con l'obiettivo di animare il centro storico di Alessandria e generare economia alle imprese partecipanti e ai negozi in sede fissa. ■

ASSOCIAZIONE ATTIVITÀ E COMMERCIO QUARTIERE CRISTO - ALESSANDRIA

Un natale che vale

L'evento è stato organizzato dopo diversi anni di assenza al quartiere Cristo di Alessandria con una serie di appuntamenti, momenti musicali e animazioni per i bambini con giochi al fine di rivitalizzare il commercio cittadino e incrementare il flusso turistico. ■

COMUNE DI TORTONA - TORTONA

Tortona - Natale 2022

Un allestimento natalizio per la città e tanti momenti di intrattenimento per i bambini sono stati alla base del programma offerto dall'Amministrazione Comunale di Tortona ai cittadini per creare un ambiente sereno e solidale durante le festività. ■

ASSOCIAZIONE VIVI OVADA E OVADESE - OVADA

Ovada accende il Natale 2022

Il progetto è nato dalla volontà del Comune di Ovada, che da più di 10 anni collabora con l'associazione "Vivi Ovada e ovadese" per l'animazione del territorio attraverso eventi e manifestazioni a sostegno dei commercianti locali e della comunità ovadese. ■

COMUNE DI VALENZA - VALENZA

Aspettando il Natale

Allestimento delle luminarie natalizie, degli alberi di Natale in struttura metallica e delle proiezioni sui monumenti cittadini e sulle rotonde di ingresso alla città sono gli interventi salienti realizzati dal Comune di Valenza. Inoltre, il centro cittadino è stato allietato dalle note musicali della filodiffusione al fine di creare un'atmosfera di festa. ■

PROGETTI **DI TERZI**

1- CONSORZIO PROCOM - ALESSANDRIA

Flo reale

Al fine di proseguire il progetto di riqualificazione urbana dell'area dei giardini pubblici antistanti la stazione ferroviaria di Alessandria, il Consorzio ha organizzato una nuova edizione di "Flo reale". Una quarantina gli stand di operatori del settore del florovivaismo e di ogni sua declinazione, dai fiori alle piante da frutto e ornamentali, dalle sementi ai prodotti dedicati all'orticoltura, dall'arredo giardino alle macchine agricole. Sono stati allestiti anche percorsi dedicati ai diversamente abili. ■

2- ASSOCIAZIONE CULTURALE AXC - ALESSANDRIA

Liedholm 100 - Lo Sport si fa Cultura

"Liedholm100" è il nome del progetto volto alla rigenerazione culturale e sociale del borgo di Lu e Cucaro Monferrato e del territorio circostante grazie ad una serie di momenti celebrativi attorno alla figura di Nils Liedholm, allenatore e sportivo, svedese per nascita e monferrino per scelta di vita, di cui proprio nel 2022 ricorreva il centenario dalla nascita. Il nome dell'atleta è abbinato a un premio che ogni anno viene assegnato a un campione dello sport con notevole ritorno mediatico. ■

3- COMUNE DI CASAL CERPELLI - CASAL CERPELLI

Nuovo parco giochi

Il progetto prevede l'acquisto e l'installazione di arredi per un parco giochi inclusivo al fine di creare una nuova area ludico-ricreativa nella frazione di Portanova, nel comune di Casal Cermelli. In particolare, si prevede di acquistare strutture utilizzabili anche dai bambini con disabilità e adeguare la pavimentazione con sistema anti-trauma che consente l'utilizzo in sicurezza dei giochi, nonché la fruizione da parte di bambini con difficoltà motorie. ■



PROGETTI DI TERZI - FIERE DEL TARTUFO

8- COMUNE DI MURISENGO - MURISENGO

Fiera Nazionale del Tartufo

Il Comune di Murisengo è impegnato a elevare, di anno in anno, il livello dell'appuntamento, adoperando una vera e propria selezione dell'offerta, nel recupero più autentico dell'antica tradizione contadina. Durante le due domeniche di fiera vengono inoltre organizzati corsi di avvicinamento all'analisi sensoriale del tartufo tenuti da esperti del Centro Nazionale Studi del Tartufo di Alba. ■

9- COMUNE DI BERGAMASCO - BERGAMASCO

Fiera Regionale del Tartufo

La fiera riscontra annualmente un grande successo di presenze locali e, da qualche anno, anche di visitatori stranieri. La giornata contempla la presenza di espositori esclusivamente del settore enogastronomico e dei presidi Slow Food. All'esposizione dei tartufi, sono abbinati momenti musicali negli angoli caratteristici del paese, giochi e intrattenimenti per i bambini e degustazione di vini delle cantine del territorio. ■

10- COMUNE DI CELLA MONTE - CELLA MONTE

Nuova voce al tartufo bianco della Valle Ghenza

Durante il primo fine settimana di novembre ha luogo a Cella Monte la Fiera del Tartufo Bianco, giunta alla sua trentesima edizione, con lo scopo di promuovere il profumatissimo fungo ipogeo, raccolto in queste valli e ingrediente di pregio della cucina autunnale. Questa fiera, a forte attrazione turistica, rappresenta una delle principali vetrine dell'alta gastronomia e delle eccellenze italiane e costituisce un'occasione speciale per poter assaggiare ed eventualmente acquistare il tartufo bianco del territorio. ■

4- CONSORZIO COLLINE DEL MONFERRATO CASALESE - CASALE MONFERRATO

I cru del Monferrato Casalese

Il progetto "Cru del Monferrato Casalese" coniuga l'aspetto scientifico di ricerca, studio e analisi a quello di promozione e valorizzazione degli areali vitati, dei vini e del territorio del Monferrato Casalese. Le analisi dei terreni sono particolarmente urgenti in vista del perfezionamento della proposta di variante al disciplinare del grignolino del Monferrato Casalese. ■

5- COMUNE DI MURISENGO - MURISENGO

I cru del Tuber Magnatum Pico

Il progetto è di natura scientifica ed è finalizzato alla tutela, conservazione e salvaguardia degli habitat naturali, alla promozione, caratterizzazione e valorizzazione del Tuber Magnatum Pico (o tartufo bianco pregiato o tartufo bianco d'Alba). Il progetto vede il Comune di Murisengo come capofila dei comuni di Valcerrina, Valle Ghenza e Vignalese. ■

6- COMUNE DI PREDOSA - PREDOSA

Riqualificazione Parco Castello

L'intervento riguarda la valorizzazione del parco pubblico conosciuto come "parco castello", situato nel centro del paese, ove si trova il municipio, dell'area verde e soprattutto del parco giochi inclusivo fruibile anche da bambini con disabilità affinché possano condividere, scambiare esperienze con gli altri e sviluppare le loro capacità cognitive, psicomotorie e sociali. ■

7- COMUNE DI VALENZA - VALENZA

Progetto centro arte orafa Valenza

Il Comune ha avviato la progettazione di un centro arte orafa per valorizzare il "saper fare" e la creatività degli orafi valenzani nell'ex convento di San Domenico, adeguatamente ristrutturato. Il centro si caratterizzerà come luogo di incontro con spazio mostre, laboratori didattici, attività professionali in coworking. Un hub di riferimento per i cittadini, per gli operatori professionali e per i turisti. ■



educazione istruzione e formazione



PROGETTI **PROPRI**

CONSERVATORIO STATALE DI MUSICA "A.VIVALDI" ALESSANDRIA

Alleanza strategica pluriennale

Il progetto intende realizzare quanto stabilito dalla convenzione sottoscritta in data 23 settembre 2021, che sancisce una collaborazione triennale tra il Conservatorio e la Fondazione finalizzata ad arricchire le proposte culturali da offrire all'intero territorio alessandrino. L'obiettivo comune che s'intende perseguire è il potenziamento dell'offerta culturale in campo musicale, sviluppando una fattiva strategia comune tra la Fondazione e il Conservatorio che contribuirà alla diffusione della cultura musicale, alla missione didattica dell'offerta formativa dell'Istituto musicale e al perseguimento degli scopi statutari della Fondazione. La collaborazione si articola in un piano straordinario per la sostituzione o il ripristino degli strumenti musicali del Conservatorio, il reperimento di spazi per l'esecuzione di concerti e spettacoli, il sostegno a studenti bisognosi fuori sede per facilitare la loro permanenza in città. ■

UNIVERSITÀ DEGLI STUDI DEL PIEMONTE ORIENTALE "AMEDEO AVOGADRO"

Attività formativa

Il contributo è destinato alla copertura di parte dei costi destinati all'attività formativa nell'anno accademico 2021/2022 secondo tre linee di intervento che hanno lo scopo di rafforzare le attività didattiche nel polo alessandrino dell'ateneo, sede del DIGSPES, Dipartimento di giurisprudenza e scienze politiche, economiche e sociali e del DISIT Dipartimento di scienze e innovazione tecnologica. In particolare, tramite il consolidamento delle opportunità formative attraverso l'attività didattica svolta da professori a contratto/esercitatori e visiting professor; il potenziamento dei servizi didattici attraverso il tutoraggio in laboratorio per lo svolgimento delle tesi e per la preparazione delle esercitazioni; il potenziamento della infrastruttura tecnologica delle aule didattiche e del laboratorio informatico del DIGSPES. ■



UNIVERSITÀ DEGLI STUDI DEL PIEMONTE ORIENTALE "AMEDEO AVOGADRO"

Residenze Universitarie

La Fondazione ha, inoltre, sostenuto i servizi di recettività per studenti messi a disposizione dalla Diocesi al fine di garantire l'ospitalità a universitari fuori sede e internazionali, contribuendo a rafforzare l'immagine di Alessandria città universitaria. ■



PARROCCHIA SS. MARIA E REMIGIO - PECETTO DI VALENZA

Conoscenza, tutela e promozione dei beni culturali in ambito ecclesiastico

Il progetto, inizialmente mirato alla formazione del personale appartenente alle forze dell'ordine interessato alla tutela del patrimonio artistico e della suppellettile sacra, è stato esteso anche a tutti coloro che in qualsiasi modo dimostrano interesse nei confronti della materia trattata. Le lezioni si svolgono in concerto tra la Direzione Diocesana per i beni culturali ecclesiastici e il Comando Provinciale dell'Arma dei Carabinieri, e hanno luogo alternativamente nei locali della Cattedrale di Alessandria, in diverse chiese del territorio e in uno spazio appositamente approntato all'interno del Comando medesimo. La crescente necessità di formare un profilo particolarmente sensibile alla tutela, anche e soprattutto in ragione della avvertita urgenza di identificare gli oggetti sacri nella loro esatta configurazione tipologica, ha imposto l'opportunità di avvalersi anche del supporto visivo delle suppellettili, in modo che l'operatore possa immediatamente rendersi conto del valore intrinseco dell'oggetto, senza peraltro escludere il significato simbolico ad esso riconducibile. ■



PROGETTI DI TERZI

1- ASSOCIAZIONE CENTRO DI CULTURA - GRUPPO DI OPERATORI DELL'UNIVERSITÀ CATTOLICA - ALESSANDRIA

XIII settimana di studi sulle autonomie locali

Nel 2009, sotto la direzione scientifica del prof. Renato Balduzzi, nasceva la settimana di studi sulle autonomie locali, evento annuale promosso dall'Università del Piemonte Orientale in partnership con istituzioni e associazioni locali, tra le quali il Centro di cultura. Quest'anno, la settimana di studi ha approfondito la principale delle sfide amministrative che gli enti locali dovranno affrontare da qui ai prossimi anni, ovvero l'attuazione del piano nazionale di ripresa e resilienza e le esigenze formative che amministratori, dirigenti e funzionari provinciali e comunali stanno incontrando nell'avvio di questo cambiamento pluriennale. ■

2- CONSERVATORIO STATALE DI MUSICA "A.VIVALDI" - ALESSANDRIA

Cantiere Vivaldi 2022/2023

Il progetto raccoglie sia le attività formative professionalizzanti riservate agli studenti, sia quelle di produzione artistica realizzate da questi ultimi e rivolte al pubblico. Gli studenti, in questo modo, hanno l'opportunità di cimentarsi con il palcoscenico sotto la guida dei loro docenti e di artisti affermati. Il "Cantiere Vivaldi" propone concerti, seminari, masterclass, workshop, promossi dai dipartimenti in cui è articolato il Conservatorio e aperti anche all'utenza esterna. Tali dipartimenti (cui si aggiungono l'interdipartimento di musica antica, di musica d'insieme e di musicologia generale) coordinano l'attività didattica, di ricerca e produzione delle scuole in essi ricomprese. ■

3- J.A.D.A. JUNIOR ASSOCIAZIONE DIABETICI ALESSANDRIA - ALESSANDRIA

Teen News

Si tratta di un portale web di informazione, scritto con un linguaggio semplice e diretto, che abbia al centro temi di interesse per i giovani di età compresa tra i 14 e i 18 anni, ma che possa sviluppare anche temi di attualità più generale grazie al punto di vista e alla prospettiva dei più giovani. Il portale web sarà strutturato in diverse sezioni tematiche: interviste, scienza & salute, fotonotizie, your english, territorio, fake news, media, sport, politica. Obiettivo è quello di realizzare uno strumento divertente, ma competente, da mettere in mano con tutta tranquillità ai nostri ragazzi sempre più precocemente tecnologici ma forse anche sempre più lontani dal mondo dell'informazione vera. ■

4- SOMS UNIONE OVADESE - OVADA

Creattività

"Creattività" si muove dal presupposto che la valorizzazione presso i giovani di competenze rispetto ad arti visive, musica e multimedialità rinforzi in loro autostima e capacità progettuale, con ricadute positive sia sui beneficiari diretti delle azioni sia sui gruppi giovanili di appartenenza. La sperimentazione si propone di dare ai ragazzi coinvolti nelle attività l'occasione per diventare protagonisti in prima persona, esprimendo le proprie potenzialità espressive, la propria energia, il proprio punto di vista sul mondo. Sostenuti nel percorso da educatori esperti, i giovani di "Creattività" verranno accompagnati in un percorso di scoperta ed approfondimento nei confronti dei diversi linguaggi e delle diverse discipline artistiche. ■





PROTEZIONE E QUALITÀ AMBIENTALE

PROGETTI DI TERZI

1- SOROPTIMIST CLUB ALESSANDRIA - ALESSANDRIA

Oasi delle Api - Saving Bees

Il "teatro delle api" è un'idea originale di piantumazione di piante mellifere effettuata in un'area prospiciente l'edificio della tenuta Cannona di Carpeneto, nell'ovadese, tesa alla riqualificazione del territorio e all'incremento di un turismo sostenibile e in grado di favorire la sopravvivenza di questi insetti diventati con la loro diminuzione il simbolo del degrado ambientale di cui siamo testimoni. ■

2- LEGAMBIENTE CIRCOLO VERDEBLU APS - CASALE MONFERRATO

Premio "Luisa Minazzi" ambientalista dell'anno

È stato assegnato ad Anna Maria Moschetti, medico pediatra responsabile per le malattie dei bambini legate all'inquinamento per l'Associazione Culturale Pediatri in Puglia e Basilicata, il Premio "Luisa Minazzi - Ambientalista dell'anno 2022", alla sua sedicesima edizione. Anna Maria Moschetti ha conquistato il cuore del pubblico, che si è espresso attraverso la consultazione online (sono stati oltre 4000 i votanti da tutta Italia su www.premioluisaminazzi.it). La cerimonia di consegna del Premio si è svolta, come ogni anno, a Casale Monferrato. ■

3- COMUNE DI VISONE - VISONE

Ricireando 2023

L'iniziativa consiste in una serie di laboratori di arte ed educazione ambientale svolti presso le scuole di Visone allo scopo di educare bambini e ragazzi, attraverso l'esperienza artistica, al recupero e/o alla corretta separazione dei rifiuti, nell'ambito delle iniziative di promozione della raccolta differenziata, in atto a Visone e nei comuni limitrofi a partire dal gennaio 2020. L'iniziativa favorisce inoltre la possibilità per i partecipanti di collaborare insieme alla creazione di oggetti, album, pannelli utilizzando materiali di scarto. ■





ricerca scientifica e tecnologica

PROGETTI **PROPRI**

AZIENDA OSPEDALIERA SS ANTONIO E BIAGIO E CESARE ARRIGO
ALESSANDRIA

La raccolta degli indicatori dell'attività di ricerca del DAIRI per il dossier IRCCS

Secondo il rapporto dell'OMS (2016) circa il 24% di tutte le malattie nel mondo è dovuto all'esposizione a fattori ambientali, 9 persone su 10 nel mondo respirano aria inquinata e circa 90 mila sono le vittime stimate in Italia ogni anno. Inoltre, la provincia di Alessandria è storicamente nota alle cronache nazionali a causa del mesotelioma. La mission del DAIRI, dipartimento interaziendale attività integrate ricerca innovazione, è garantire il coordinamento e la gestione delle attività afferenti alla ricerca, alla formazione, alla comunicazione e divulgazione scientifica mettendo a disposizione dei professionisti strumenti, procedure, risorse, competenze e supporto metodologico in linea con il percorso di riconoscimento a IRCCS dell'Azienda Ospedaliera di Alessandria. ■



PROGETTI **DI TERZI**

SOCIETÀ ITALIANA DI FILOSOFIA ANALITICA
VERCELLI

Convegno internazionale di filosofia

Si terrà ad Alessandria, presso Palazzo Borsalino, il convegno internazionale "Who is afraid of philosophy?" inteso come occasione di incontro scientifico aperto a contributi provenienti da diverse tradizioni: storia della filosofia, filosofia teoretica, morale e politica, filosofia del linguaggio. Obiettivo dell'evento è quello di enfatizzare la necessità di introdurre la pratica filosofica a diversi livelli del dibattito pubblico, per meglio cogliere le complessità della società contemporanea e individuare strategie per affrontare i problemi che la affliggono. Due i temi centrali rispetto ai quali si ritiene che la filosofia possa fornire strumenti critici e concettuali utili: la disinformazione e l'invecchiamento, inteso come fenomeno sociale e personale. Ai sei migliori interventi di giovani ricercatori e ricercatrici verranno assegnati gli "Young scholar prizes". ■



salute pubblica, medicina preventiva e riabilitativa

PROGETTI **PROPRI**

AZIENDA SANITARIA LOCALE ALESSANDRIA - ASL AL
ALESSANDRIA

Health: promuovere la salute, prevenire la malattia

Il progetto ha come obiettivo il costante monitoraggio delle attività in ambito sanitario, con particolare riguardo alla definizione dei benefici attesi e alla misurazione dell'impatto che si avrà sul territorio nonché alla individuazione di azioni di rimedio. ■



NESSUNO ESCLUSO AMBULATORIO MEDICO ODV
ALESSANDRIA

Armadio Farmaceutico Educazionale

L'ambulatorio "Nessuno Escluso" offre prestazioni gratuite di medicina generale e specialistica, di ginecologia, di pediatria e di odontoiatria a soggetti che seppur presenti sul territorio comunale non hanno accesso al medico di base poiché non residenti, senza fissa dimora e stranieri richiedenti o titolari di protezione internazionale o comunque temporaneamente presenti. Offre anche interventi sanitari a sostegno di pazienti che pur residenti non sono in grado di affrontare i costi di prestazioni non erogate dal SSN, quali cure odontoiatriche. ■



PROGETTI DI TERZI

1- FONDAZIONE OPERA DIOCESANA ASSISTENZA - CASALE MONFERRATO

Rinnovo arredi e parco auto

Il progetto prevede la sostituzione di una trentina di letti ospedalieri per gli anziani e l'acquisto di un automezzo, indispensabili per poter garantire un elevato standard di servizi, di accoglienza e di ospitalità nei confronti di anziani, disabili e dei pazienti psichiatrici ospiti presso le strutture amministrate dalla Fondazione ODA. L'ente gestisce circa 320 posti letto che vengono in soccorso alle difficoltà di molte famiglie con gravi problemi socio-sanitari. ■

2- VITAS ODV - CASALE MONFERRATO

Il giardino di Ciccì

Nell'ambito delle attività di Vitas Odv, nel 2018 è stata avviata l'iniziativa "Il giardino di Ciccì" dedicata alle persone con demenza e ai loro caregiver. Il team che segue questo progetto è composto da medici formati per le relazioni con persone affette da demenze, da psicologi esperti in malattie neurodegenerative, da professionisti del benessere e 20 volontarie. Tutte le forme di assistenza e supporto sono completamente gratuite per i pazienti e per i loro caregiver. ■

3- A.I.S.M. ASSOCIAZIONE ITALIANA SCLEROSI MULTIPLA - ALESSANDRIA

In movimento con AISM

"Un mondo libero dalla sclerosi multipla" è il motto della sezione alessandrina di AISM che eroga in forma diretta e gratuita attività di supporto alla mobilità tramite sette automezzi attrezzati per il trasporto di carrozzelle, supporto psicologico individuale e di gruppo, attività fisica adattata, supporto domiciliare ed extradomiliare, attività ricreativa, raccolta fondi per la ricerca. ■

4- L'ABBAZIA COOPERATIVA SOCIALE - CASALE MONFERRATO

R.I.N.A.T.I.: Recupero, Inserimento, Nuova Autonomia, Tutela e Inclusione di persone affette da disturbi psichiatrici

Il progetto si propone, grazie all'impiego di personale qualificato, di garantire a persone affette da disturbi psichiatrici e alle loro famiglie una efficace e effettiva assistenza medica e una progettazione professionale individualizzata, per assicurare l'accudimento, la terapia e un obiettivo di riabilitazione e reinserimento sociale. Sono previsti laboratori di falegnameria, giardinaggio, musicoterapia, attività con flashmob nonché la ricerca di contatti sul territorio per avviare esperienze di borsa lavoro. ■

5- IL CAVALIERE BLU COOPERATIVA SOCIALE - CASTELLAZZO BORMIDA

Nuove risorse per l'autismo

Il progetto, finalizzato a migliorare la qualità della vita delle persone affette da disturbo dello spettro autistico e delle loro famiglie, prevede lo svolgimento di due attività principali, finalizzate a migliorare e completare l'offerta del servizio: un ciclo di incontri di formazione specialistica destinato agli operatori ed un percorso di parent training con le famiglie degli utenti. ■





assistenza agli anziani

PROGETTI **PROPRI**

AGENZIA TERRITORIALE PER LA CASA DEL PIEMONTE SUD
ALESSANDRIA

Anziani senza barriere

Si tratta della terza annualità del progetto con cui si intende affrontare in modo concreto la problematica, in costante aumento, rappresentata dai nuclei di assegnatari di alloggi di edilizia sociale che vedono la presenza di soggetti portatori di handicap motori. Spesso si tratta di assegnatari di antica data che - ormai divenuti anziani - si ritrovano a vivere in un alloggio, divenuto sovradimensionato quanto a superficie e non rispondente alle sopravvenute necessità caratteristiche di persone con una ridotta capacità motoria. L'Agenda ha assunto l'incarico di modificare alloggi o locali di nuova individuazione rendendoli privi di barriere architettoniche per metterli a disposizione delle persone con questa tipologia di problematica. ■



SERVIZIO EMERGENZA ANZIANI VALCERRINA ODV - SEA VALCERRINA ODV
VALLE CERRINA

Sorridi e Salute

Obiettivo del progetto è mostrare solidarietà all'anziano aiutandolo nelle difficoltà sue e della sua famiglia, mediante accompagnamenti, telefonia sociale, compagnia domiciliare. Presso la sede dell'associazione è attivo un servizio di call center a cui gli assistiti possono rivolgersi per concordare con i volontari la richiesta di un supporto per le varie necessità: accompagnamento a visite mediche, acquisti vari, consegna farmaci, vaccinazioni, prenotazione ed effettuazione esami diagnostici o terapie. Viene organizzato un servizio di distribuzione buoni spesa agli assistiti in difficoltà, esteso anche ad aiuti economici per acquisto farmaci e pagamento visite/esami medici. È prevista una campagna di sensibilizzazione "bere è salute" per la distribuzione di confezioni di acqua minerale agli anziani al fine di sensibilizzarli in merito all'utilità dell'idratazione. ■





protezione civile

PROGETTI **PROPRI**

COORDINAMENTO DELLE ORGANIZZAZIONI DI VOLONTARIATO DI PROTEZIONE CIVILE DELLA PROVINCIA DI ALESSANDRIA ALESSANDRIA

• **Colonna mobile automezzi per il soccorso**

L'intervento permette di mantenere la funzionalità della colonna mobile della Protezione Civile della provincia di Alessandria, struttura operativa a disposizione della Prefettura, della Regione Piemonte, della Provincia e dei Comuni per affrontare tutte le emergenze che si possono verificare sul territorio, in sinergia con i Vigili del Fuoco, le forze di polizia e le strutture sanitarie di pronto soccorso. Il personale, duecentocinquanta volontari equipaggiati e muniti delle necessarie specializzazioni per manovrare i sessanta mezzi in dotazione ed effettuare le varie operazioni di soccorso, viene reclutato tutto su base volontaria e i campi di intervento riguardano la rimozione degli alberi abbattuti dalle trombe d'aria, il ripristino danni creati dalle alluvioni, l'intervento in caso di incendi boschivi, la distribuzione di materiali e supporti sanitari per fronteggiare la pandemia Covid - 19. ■



• **Emergenza Siccità**

È stato fondamentale il contributo per l'acquisto di un autocarro con cisterna della capienza media di quindicimila litri e di idropompe al fine di affrontare il grave stato di crisi idrica che ha colpito la provincia di Alessandria. Le idropompe sono, inoltre, preziose in caso di incendi boschivi per supportare l'intervento dei Vigili del Fuoco in quanto consentono di superare dislivelli e scarpate che gli automezzi non potrebbero affrontare. ■



• **Emergenza Ucraina**

Sono stati acquistati venticinque letti a castello per ospitare i profughi provenienti dall'Ucraina nei locali della caserma "Valfrè" di Alessandria. L'intervento si è reso necessario al fine di accogliere famiglie e donne con bambini che avevano bisogno di un luogo caldo dove sostare dopo un lungo viaggio in fuga dalla guerra. ■



ANTEAS ALESSANDRIA ODV

ALESSANDRIA

Solidarietà con la popolazione Ucraina

L'obiettivo dell'associazione è quello di fornire aiuto umanitario a persone in difficoltà e, in particolare, alla popolazione dell'Ucraina colpita dalla guerra. Sono stati effettuati quattro viaggi della solidarietà che hanno permesso di consegnare beni di prima necessità quali vestiario, generi alimentari e medicinali a una settantina di persone. Diversi profughi sono stati accolti in Italia. ■



COMUNE DI MORNESE

MORNESE

Acquisto autoveicolo

Il Comune di Mornese ha acquistato un automezzo, agile ma allo stesso tempo capiente e robusto, per garantire alla comunità tempestività di intervento e costante presenza sul territorio in caso di calamità naturali e per assistenza alla popolazione. L'automezzo sarà utilizzato da associazioni di volontariato e nella fattispecie dal gruppo comunale di Protezione Civile. ■



ATTIVITÀ EROGATIVA 2022 - ELENCO PROGETTI PROPRI

DENOMINAZIONE SOCIALE

OGGETTO RICHIESTA

02 - EDUCAZIONE, ISTRUZIONE E FORMAZIONE

FONDAZIONE CASSA DI RISPARMIO DI ALESSANDRIA - ALESSANDRIA (AI)	Concorso-Premio 'Per Dante 2021'
ASSOCIAZIONE 'CENTRO DI CULTURA - GRUPPO DI OPERATORI DELL'UNIVERSITA' CATTOUCA' - ALESSANDRIA (AI)	XIIF Settimana di studi sulle autonomie locali
PARROCCHIA SS. MARIA E REMIGIO - PECETTO DI VALENZA (AI)	Conoscenza, tutela e promozione dei beni culturali in ambito ecclesiasitico
ISTITUTO D'ISTRUZIONE SUPERIORE 'BENVENUTO CELLINI' - VALENZA (AI)	Corso di gemmologia anno 2021-2022
SOCIETÀ ITALIANA DI DIRITTO SANITARIO - SODIS - ALESSANDRIA (AI)	Convegno nazionale di Diritto Sanitario
FONDAZIONE CASSA DI RISPARMIO DI ALESSANDRIA - ALESSANDRIA (AI)	CorrierAI 2022. L'osservatorio al servizio degli alessandrini under 35.
UNIVERSITA' DEGLI STUDI DEL PIEMONTE ORIENTALE 'AMEDEO AVOGADRO' - UPO - VERCELLI (VC)	Residenze Universitarie anno accademico 2021/2022
CONSERVATORIO STATALE DI MUSICA A. VIVALDI - ALESSANDRIA (AI)	Alleanza strategica pluriennale tra il conservatorio statale Antonio Vivaldi e la Fondazione Cassa di Risparmio di Alessandria
FONDAZIONE CASSA DI RISPARMIO DI ALESSANDRIA - ALESSANDRIA (AI)	Fondo per la Repubblica digitale
UNIVERSITA' DEGLI STUDI DEL PIEMONTE ORIENTALE 'AMEDEO AVOGADRO' - UPO - VERCELLI (VC)	Convenzione per attività formativa anno accademico 2021/2022
Totali di: 02 EDUCAZIONE, ISTRUZIONE E FORMAZIONE: 10	

04 - ARTE, ATTIVITÀ E BENI CULTURALI

FONDAZIONE CASSA DI RISPARMIO DI ALESSANDRIA - ALESSANDRIA (AI)	Spettacolo teatrale: 'Di giorno una finestra è una bellissima lampada'
COMUNE DI ALESSANDRIA - ALESSANDRIA (AI)	Interventi di restauro Arco trionfale di Marengo

FONDAZIONE CASSA DI RISPARMIO DI ALESSANDRIA - ALESSANDRIA (AI)	Spese inerenti la realizzazione del Premio nazionale giornalistico Franco Marchiaro
ASSOCIAZIONE NAZIONALE DELLA POLIZIA DI STATO - ALESSANDRIA (AI)	Eserci sempre 2022
ASSOCIAZIONE DI MUSICA E CULTURA 'F. CHOPIN' - ALESSANDRIA (AI)	Percorsi di... architetture musicali
FONDAZIONE CASSA DI RISPARMIO DI ALESSANDRIA - ALESSANDRIA (AI)	Eventi Fondazione Solidal
CAMERA PENALE - ALESSANDRIA (AI)	Convegno in ricordo dell'Avv. Claudio Simonelli
FONDAZIONE CASSA DI RISPARMIO DI ALESSANDRIA - ALESSANDRIA (AI)	Predisposizione depliant informativi su Palatium Vetus
FONDAZIONE CASSA DI RISPARMIO DI ALESSANDRIA - ALESSANDRIA (AI)	Conferenza stampa di presentazione delle Celebrazioni per i 450 anni della morte di San Pio V
FONDAZIONE CASSA DI RISPARMIO DI ALESSANDRIA - ALESSANDRIA (AI)	Adesione all'iniziativa ACRI: invito a Palazzo
FONDAZIONE CASSA DI RISPARMIO DI ALESSANDRIA - ALESSANDRIA (AI)	Dibattito: 'Abdicazione della politica e degenerazione della magistratura'
FONDAZIONE TEATRO MARENCO - NOVI LIGURE (AI)	Contributo per la realizzazione di una mostra temporanea sui bozzetti teatrali.
FONDAZIONE CASSA DI RISPARMIO DI ALESSANDRIA - ALESSANDRIA (AI)	Restauro quadro
FONDAZIONE CASSA DI RISPARMIO DI ALESSANDRIA - ALESSANDRIA (AI)	Realizzazione e stampa degli atti del convegno: 'Cittadella e Città: il tricolore per l'Italia. In memoria di Guido Ratti'
FONDAZIONE CASSA DI RISPARMIO DI ALESSANDRIA - ALESSANDRIA (AI)	Mostra 'Le contemporanee'
FONDAZIONE CASSA DI RISPARMIO DI ALESSANDRIA - ALESSANDRIA (AI)	Volume biografico dedicato alla scultrice Egle Pozzi Bignelli
DIOCESI DI ALESSANDRIA - ALESSANDRIA (AI)	Convegno di studi in occasione dei 450 anni dalla morte di Papa San Pio V
FONDAZIONE CASSA DI RISPARMIO DI ALESSANDRIA - ALESSANDRIA (AI)	Realizzazione 'Mostra dei paesaggi'
FONDAZIONE CASSA DI RISPARMIO DI ALESSANDRIA - ALESSANDRIA (AI)	Spettacolo teatrale: 'Di giorno una finestra è una bellissima lampada'



ARCHICULTURA - ACQUI TERME (AI)	XIV Concorso Internazionale di poesia ' Città di Acqui Terme' premio e festival
ASSOCIAZIONE MUSICALE ONDASONORA APS - ALESSANDRIA (AI)	Festival Internazionale 'Echos. I luoghi e la musica' - XXIV ^a edizione
ORDINE DEI DOTTORI AGRONOMI E DEI DOTTORI FORESTALI DI ALESSANDRIA - ALESSANDRIA (AI)	Stampa di un libro dal titolo 'Flora vegetazione paesaggio del Piemonte sud orientale'
FONDAZIONE CASSA DI RISPARMIO DI ALESSANDRIA - ALESSANDRIA (AI)	Premio assicurazione per reperti archeologici siti in Ghiacciaia
FONDAZIONE CASSA DI RISPARMIO DI ALESSANDRIA - ALESSANDRIA (AI)	Convegno: 'I Troiti Benivoglio. Una nobile famiglia alessandrina tra storia, arte e cultura'
COMUNE DI ALESSANDRIA - ALESSANDRIA (AI)	854° anniversario della Fondazione della Città di Alessandria: 3 maggio 2022
FONDAZIONE CASSA DI RISPARMIO DI ALESSANDRIA - ALESSANDRIA (AI)	Presentazione del volume 'Alessandria: nomi, luoghi, strade, storie' di Paolo e Roberto Livraghi
FONDAZIONE CASSA DI RISPARMIO DI ALESSANDRIA - ALESSANDRIA (AI)	Diocesi di Alessandria - Convegno: Santa Croce di Bosco Marengo. Da papa Pio V ai giorni nostri
FONDAZIONE CASSA DI RISPARMIO DI ALESSANDRIA - ALESSANDRIA (AI)	Cerimonia consegna della medaglia di benemerenz nazionale - Croce Rossa
CIRCOLO DEL CINEMA ADELIO FERRERO - ALESSANDRIA (AI)	Festival Adelio Ferrero cinema e critica 2022. Progetto: 'Alessandria visioni in musica II ^a edizione'
CONSUITA DELLE FONDAZIONI DI ORIGINE BANCARIA DEL PIEMONTE E DELLA LIGURIA - TORINO (TO)	Quota contribuzione al Fondo Progetti per l'anno 2022
ASSOCIAZIONE MEMORIA DELLA BENEDICTA - BOSIO (AI)	Archivio della Benedicta. Uno scrigno digitale di storia e memoria per lo sviluppo del territorio.
FONDAZIONE CASSA DI RISPARMIO DI ALESSANDRIA - ALESSANDRIA (AI)	Adesione all'iniziativa ACRI: Invito a Palazzo
ASSOCIAZIONE COMITATO PERMANENTE DEL CONCORSO INTERNAZIONALE DI CHITARRA MICHELE PITALUGA - ALESSANDRIA (AI)	54° Concorso internazionale di chitarra M. Pitaluga e 6 Pitaluga junior, eventi collaterali
COMUNE DI ACQUI TERME - ACQUI TERME (AI)	Premio Acqui Storia 55 ^a edizione (anno 2022)
FONDAZIONE CASSA DI RISPARMIO DI ALESSANDRIA - ALESSANDRIA (AI)	Utilizzo temporaneo Sala Conferenze: Storici Ecclesiastici Alessandrini

ASSOCIAZIONE GRECALE ENTE EUROPEO PER LA PROMOZIONE DELL'ARTE DELLA DANZA - TORINO (TO)	BeinSide - Acqui in palcoscenico 2022 - Festival Internazionale di danza: danza, musica e parola nelle terre del Monferrato - XXXIX ^a edizione
EUROPEAN FOUNDATION CENTRE BRUXELLES - EFC - BRUSSELES BELGIUM	Attività istituzionale. Quota associativa anno 2022
ACIS ASSOCIAZIONE CULTURALE ITALIA E SPAGNA TORINO - TORINO (TO)	Attività istituzionale. Quota associativa anno 2022
CONSUITA PER LA VALORIZZAZIONE DEI BENI ARTISTICI E CULTURALI DELL'ALESSANDRINO - ALESSANDRIA (AI)	Attività istituzionale. Quota associativa anno 2022
FONDAZIONE CASSA DI RISPARMIO DI ALESSANDRIA - ALESSANDRIA (AI)	Basi per sculture di Leonardo Bisolfi
PARROCCHIA SAN PIO V - ALESSANDRIA (AI)	Progetto di restauro tela raffigurante San Pio V
CONSUITA DELLE FONDAZIONI DI ORIGINE BANCARIA DEL PIEMONTE E DELLA LIGURIA - TORINO (TO)	Quota associativa anno 2022
COMUNE DI ACQUI TERME - ACQUI TERME (AI)	Premio Acqui ambiente XIV ^a edizione (anno 2022)
FONDAZIONE CASSA DI RISPARMIO DI ALESSANDRIA - ALESSANDRIA (AI)	Realizzazione e stampa pubblicazione del Corso di Gemmologia dell'Istituto Cellini di Valenza
ASSOCIAZIONE AMICI DEL JAZZ VALENZA - VALENZA (AI)	Valenza jazz 2022. Blue jazz 01: Valenza jazz city festival
FONDAZIONE CASSA DI RISPARMIO DI ALESSANDRIA - ALESSANDRIA (AI)	Eventi Fondazione Solidal
CONSUITA DELLE FONDAZIONI DI ORIGINE BANCARIA DEL PIEMONTE E DELLA LIGURIA - TORINO (TO)	Quota contribuzione al Fondo Progetti per l'anno 2022
ASSOCIAZIONE MUSICALE ONDASONORA APS - ALESSANDRIA (AI)	Festival Internazionale 'Echos. I luoghi e la musica' - XXIV ^a edizione
ARCHICULTURA - ACQUI TERME (AI)	XIV Concorso Internazionale di poesia ' Città di Acqui Terme' premio e festival
ASSOCIAZIONE COMITATO PERMANENTE DEL CONCORSO INTERNAZIONALE DI CHITARRA MICHELE PITALUGA - ALESSANDRIA (AI)	54° Concorso internazionale di chitarra M. Pitaluga e 6 Pitaluga junior, eventi collaterali
DIOCESI DI TORTONA - TORTONA (AI)	Perosi festival 2022 - 150 anniversario

ASSOCIAZIONE ALEXANDRIA CLASSICA - ALESSANDRIA (AI)	IIIª edizione festival di Musica Sacra Conflixere Mirando. Concerto 'Missa in Angustiis
FONDAZIONE SLALA - ALESSANDRIA (AI)	Linee di intervento a sostegno di strategie per la valorizzazione e la promozione dello sviluppo economico, culturale e sociale de territorio. Mostra -1853-2023 - Torino-Genova. Una rotata lunga 170 anni
DIOCESI DI ALESSANDRIA - ALESSANDRIA (AI)	Convegno di studi in occasione dei 450 anni dalla morte di Papa San Pio V
ASSOCIAZIONE AMICI DELL'ORGANO - ALESSANDRIA (AI)	Attività 2022
CAMERA DI COMMERCIO ITALIA MYANMAR - TORINO (TO)	ToAsia design
PARROCCHIA DEI SANITI BARTOLOMEO APOSTOLO E GUIDO VESCOVO - MELAZZO (AI)	Progetto di restauro conservativo organo Menastri - Marzi (1904 - 1971) della chiesa parrocchiale dei SS. Bartolomeo e Guido in Melazzo (AI)
FONDAZIONE CARLO PALMISANO BIENNALE PIEMONTE E LETTERATURA - SAN SALVATORE MONFERRATO (AI)	Linee di intervento a sostegno di strategie per la valorizzazione e la promozione dello sviluppo economico, culturale e sociale de territorio. Biennale Junior 2022 Letteratura per ragazzi. Dante sulle colline seminarario. Stampa atfi XXII Biennale
FONDAZIONE CASSA DI RISPARMIO DI ALESSANDRIA - ALESSANDRIA (AI)	Publicazione nuovi volumi collana 'I Quaderni. Patrimonio della provincia di Alessandria'
FONDAZIONE CARLO PALMISANO BIENNALE PIEMONTE E LETTERATURA - SAN SALVATORE MONFERRATO (AI)	Biennale Piemonte e letteratura per l'anno 2023
FONDAZIONE CASSA DI RISPARMIO DI ALESSANDRIA - ALESSANDRIA (AI)	Interventi di restauro e manutenzione opere d'arte esposte a Palatium Vetus
COMUNE DI BOSCO MARENCO - ALESSANDRIA (AI)	Celebrazioni per i 450 anni della morte di San Pio V
ASSOCIAZIONE LYRICUM APS - TORTONA (AI)	Alessandria Opera Festival
COMUNE DI ACQUI TERME - ACQUI TERME (AI)	Premio Acqui Storia 55ª edizione (anno 2022)
FONDAZIONE CASSA DI RISPARMIO DI ALESSANDRIA - ALESSANDRIA (AI)	Acquisto raffigurante 'l'Ascensione di Cristo tra la Vergine e San Giovanni Evangelista con la famiglia del marchese Cesare Cuffiga di Cassine' di Francesco Crivelli
FONDAZIONE CASSA DI RISPARMIO DI ALESSANDRIA - ALESSANDRIA (AI)	Accordo quadro con Palazzo del Governatore Srl per la gestione delle attività culturali di Palatium Vetus



Totale di 04 - ARTE, ATTIVITÀ E BENI CULTURALI: 66

06 - SALUTE PUBBLICA, MEDICINA PREVENTIVA E RIABILITATIVA

ROTARY CLUB ALESSANDRIA - ALESSANDRIA (AI)	P.A.S.S. Progetto andrologico di screening per studenti
NESSUNO ESCLUSO AMBULATORIO MEDICO ODV - ALESSANDRIA (AI)	Armadio farmaceutico educazionale a favore di soggetti disabilitati o senza fissa dimora
AIDM ASSOCIAZIONE ITALIANA DONNE MEDICO SEZIONE DI ALESSANDRIA - PARMA (PR)	Prendiamoci di petto per la prevenzione e diagnosi precoce del tumore mammario nelle giovani donne tra i 30 e 44 anni - anno 2022
AZIENDA SANITARIA LOCALE ALESSANDRIA - ASI AL - ALESSANDRIA (AI)	Progetto prevenzione serena: screening oncologico mammografico
AZIENDA SANITARIA LOCALE ALESSANDRIA - ASI AL - ALESSANDRIA (AI)	Health: promuovere la salute, prevenire la malattia
FONDAZIONE CASSA DI RISPARMIO DI ALESSANDRIA - ALESSANDRIA (AI)	Sostegno alla salute nell'ambito dell'educazione fisica nella scuola primaria e secondaria

Totale di 06 - SALUTE PUBBLICA, MEDICINA PREVENTIVA E RIABILITATIVA: 6

08 - SVILUPPO LOCALE ED EDILIZIA POPOLARE

CONFCOMMERCIO DELLA PROVINCIA DI ALESSANDRIA - ALESSANDRIA (AI)	Aperto per Cultura - la cultura in tutti i sensi
ASSOCIAZIONE CULTURA E SVILUPPO - ALESSANDRIA (AI)	Grandi bandi: sostegno alla progettazione e formazione dei progettatori
FONDAZIONE CASSA DI RISPARMIO DI ALESSANDRIA - ALESSANDRIA (AI)	Manutenzione elettrica statue luminose di Marco Lodola site presso le rotatorie 'Marengo' e 'Borsalino'
COMUNE DI VIGNALE MONFERRATO - VIGNALE MONFERRATO (AI)	Vignale in danza festival internazionale di danza
CONSORZIO DEL MARCHIO DI VALENZA - VALENZA (AI)	Valenza Jewelry Week
ASSOCIAZIONE CULTURALE LUIGI TENCO - RICALDONE (AI)	27ª edizione Isola in Collina
ARCA GRUP CASSINE ODV - CASSINE (AI)	Da amici di Cassine ad Arca Grup, una storia fatta di storia

ALEXALA SCARL - ALESSANDRIA (AI)	Quota associativa anno 2022
ASSOCIAZIONE CULTURA E SVILUPPO - ALESSANDRIA (AI)	Convegni e Tavoli di progettazione 2019
FONDAZIONE CASSA DI RISPARMIO DI ALESSANDRIA - ALESSANDRIA (AI)	Ristampa pieghevole "Palatium Vetus e le sue collezioni" per l'inserito allegato a Il Monferrato
ASSOCIAZIONE ENOTECA REGIONALE DI OVADA E DEL MONFERRATO - OVADA (AI)	Gran Monferrato: l'inizio di un grande percorso
ASSOCIAZIONE ATTIVITA' E COMMERCIO QUARTIERE CRISTO - ALESSANDRIA (AI)	Un natale che vale
ASSOCIAZIONE VIVI OVADA E OVADESE ASSOCIAZIONE VIVI OVADA E OVADESE - OVADA (AI)	Ovada accende il natale 2022
FONDAZIONE CASSA DI RISPARMIO DI ALESSANDRIA - ALESSANDRIA (AI)	Il Barocco Ligure nella provincia di Alessandria
FONDAZIONE SLALA - ALESSANDRIA (AI)	Convegno 21/04/2022: Stati Generali della logistica del Nord-Ovest
ALEXALA SCARL - ALESSANDRIA (AI)	Quota associativa anno 2022
COMUNE DI VALENZA - VALENZA (AI)	Aspettando il Natale
COMUNE DI TORTONA - TORTONA (AI)	Tortona - Natale 2022
ASSOCIAZIONE ENOTECA REGIONALE DI OVADA E DEL MONFERRATO - OVADA (AI)	Sconfinamenti 2022: estate ovadese all'insegna del 'ben-essere'
CONFCOMMERCIO DELLA PROVINCIA DI ALESSANDRIA - ALESSANDRIA (AI)	Natale 2022, campagna di comunicazione integrata
CONSORZIO PROCOM - ALESSANDRIA (AI)	Natale intorno al centro
FONDAZIONE SLALA - ALESSANDRIA (AI)	Quota associativa anno 2022
FONDAZIONE SLALA - ALESSANDRIA (AI)	Quota contribuzione attività istituzionale anno 2022
ASSOCIAZIONE CLUB DI PAPILLON - ALESSANDRIA (AI)	Golosaria tra i Castelli del Monferrato
ASSOCIAZIONE CULTURA E SVILUPPO - ALESSANDRIA (AI)	Grandi bandi: sostegno alla progettazione e formazione dei progettatori
ASSOCIAZIONE CULTURALE CASANOEGO - VERCELLI (VC)	Arcepelago



FONDAZIONE CASSA DI RISPARMIO DI ALESSANDRIA - ALESSANDRIA (AI)

Sostegno alla promozione territoriale

FONDAZIONE CASSA DI RISPARMIO DI ALESSANDRIA - ALESSANDRIA (AI)

Grandi Bandi: sostegno alla progettazione e formazione dei progettatori

Totale di 08 - SVILUPPO LOCALE ED EDILIZIA POPOLARE: 28

10 - ASSISTENZA AGLI ANZIANI

AGENZIA TERRITORIALE PER LA CASA DEL PIEMONTE SUD - ALESSANDRIA (AI)

Anziani senza barriere 2020-2022. Annualità 2022

Totale di 10 - ASSISTENZA AGLI ANZIANI: 1

12 - RICERCA SCIENTIFICA E TECNOLOGICA

ASSOCIAZIONE PER IL CENTRO NAZIONALE STUDI TARTUFO - ALBA (CN)

Quota associativa anno 2022

AZIENDA OSPEDALIERA SS ANTONIO E BIAGIO E CESARE ARRIGO - ALESSANDRIA (AI)

La raccolta degli indicatori dell'attività di ricerca del DAIRI per il dossier IRCCS

CONSORZIO PER LA PROMOZIONE DELLA CULTURA PLASTICA - PROPLAST - ALESSANDRIA (AI)

Attività ricorrente annuale

Totale di 12 - RICERCA SCIENTIFICA E TECNOLOGICA: 3

14 - VOLONTARIATO, FILANTROPIA E BENEFICENZA

COOPERATIVA SOCIALE COOMPANY& - ALESSANDRIA (AI)

Case solidali

RNA NATURA E RAGAZZI - ALESSANDRIA (AI)

Studio veterinario al giardino botanico

FONDAZIONE CON IL SUD - ROMA (RM)

Quota Fondazione con il Sud

CISSACA - ALESSANDRIA (AI)

Percorsi di sostegno a favore di cittadini fragili

ASSOCIAZIONE OPERE DI GIUSTIZIA E CARITA' - ALESSANDRIA (AI)

Accoglienza notturna femminile - anno 2022

FONDAZIONE CON IL SUD - ROMA (RM)

Quota Fondazione con il Sud

DIOCESI DI ALESSANDRIA - ALESSANDRIA (AI)

Emergenza freddo 2022-2023

CROCE ROSSA ITALIANA COMITATO DI ALESSANDRIA - ALESSANDRIA (AI)	Acquisto automezzo sanitario attrezzato
FONDAZIONE CASSA DI RISPARMIO DI ALESSANDRIA - ALESSANDRIA (AI)	Fondo per il contrasto della povertà educativa minorile

Totale di 14 - VOLONTARIATO, FILANTROPIA E BENEFICENZA: 9

16 - PROTEZIONE CIVILE

COORDINAMENTO DELLE ORGANIZZAZIONI DI VOLONTARIATO DI PROTEZIONE CIVILE DELLA PROVINCIA DI ALESSANDRIA - ALESSANDRIA (AI)	Emergenza siccità. Acquisto idropompe e sistema scarabile per rifornimento idrico
ANTEAS ALESSANDRIA ODV - ALESSANDRIA (AI)	Solidarietà con la popolazione Ucraina
COORDINAMENTO DELLE ORGANIZZAZIONI DI VOLONTARIATO DI PROTEZIONE CIVILE DELLA PROVINCIA DI ALESSANDRIA - ALESSANDRIA (AI)	Emergenza Ucraina - acquisto letti per rifugiati ucraini
COORDINAMENTO DELLE ORGANIZZAZIONI DI VOLONTARIATO DI PROTEZIONE CIVILE DELLA PROVINCIA DI ALESSANDRIA - ALESSANDRIA (AI)	Colonna mobile automezzi per il soccorso
COORDINAMENTO DELLE ORGANIZZAZIONI DI VOLONTARIATO DI PROTEZIONE CIVILE DELLA PROVINCIA DI ALESSANDRIA - ALESSANDRIA (AI)	Emergenza siccità. Acquisto idropompe e sistema scarabile per rifornimento idrico
FONDAZIONE CASSA DI RISPARMIO DI ALESSANDRIA - ALESSANDRIA (AI)	Emergenza Ucraina

Totale di 16 - PROTEZIONE CIVILE: 6

18 - PROTEZIONE E QUALITÀ AMBIENTALE

COMUNE DI VIGONE - VIGONE (AI)	Ricreando 2021/2022
Totale di 18 - PROTEZIONE E QUALITÀ AMBIENTALE N. 1	

ATTIVITÀ EROGATIVA 2021 - ELENCO PROGETTI DI TERZI

DENOMINAZIONE SOCIALE

OGGETTO RICHIESTA

02 - EDUCAZIONE, ISTRUZIONE E FORMAZIONE

ASSOCIAZIONE IL CONTASTORIE - ALESSANDRIA (AI)	Librinifesta Alessandria 2022: 'Desideri'
CONDOTTA SLOW FOOD DEL GAVI E OVADA - NOVI LIGURE (AI)	Plejur Uain - approccio consapevole al mondo vino
ASSOCIAZIONE BORSA DI STUDIO PIERO SALVATI - TORTONA (AI)	Associazione borse di studio Piero Salvati onlus per figli di carabinieri della provincia di Alessandria
COMUNE DI SILVANO D'ORBA - SILVANO D'ORBA (AI)	Doposcuola
J.A.D.A. JUNIOR ASSOCIAZIONE DIABETICI ALESSANDRIA - ALESSANDRIA (AI)	Teen news
COMUNE DI SAN SALVATORE MONFERRATO - SAN SALVATORE MONFERRATO (AI)	SanSalTattiva: percorsi di cittadinanza per giovani creativi
SOMS UNIONE OVADESE - OVADA (AI)	CreATTIVITA'
ASSOCIAZIONE DIOCESANA DI AZIONE CATTOLICA DI CASALE MONFERRATO - CASALE MONFERRATO (AI)	Fuoriclasse - giovani educatori protagonisti nelle comunità locali del Monferrato
CORPO BANDISTICO CASSINESE FRANCESCO SOLIA - ASSOCIAZIONE DI PROMOZIONE SOCIALE - APS - CASSINE (AI)	Educare con la musica - class band - edizione 22/23
ASSOCIAZIONE COMUNITA' SAN BENEDETTO AL PORTO APS - ALESSANDRIA (AI)	Riparte l'istruzione!
ASSOCIAZIONE 'CENTRO DI CULTURA - GRUPPO DI OPERATORI DELL'UNIVERSITA' CATTOLICA' - ALESSANDRIA (AI)	XIIIª Settimana di studi sulle autonomie locali
I CARE FAMILY ONLUS - CASALE MONFERRATO (AI)	Oltre il 'muro' il dramma dell'isolamento post pandemia
CONSERVATORIO STATALE DI MUSICA A. VIVALDI - ALESSANDRIA (AI)	Cantiere Vivaldi 2022/2023
ICS ETS ISTITUTO COOPERAZIONE SVILUPPO - ALESSANDRIA (AI)	Almeno uno - Le voci di dentro

Totale di 02 EDUCAZIONE, ISTRUZIONE E FORMAZIONE: 14

04 - ARTE, ATTIVITÀ E BENI CULTURALI

PARROCCHIA DI SANT'EUSEBIO - VALENZA (AI)	Restauro conservativo della Chiesa di Sant'Eusebio
CONSULTA PER LA VALORIZZAZIONE DEI BENI ARTISTICI E CULTURALI DELL'ALESSANDRINO - ALESSANDRIA (AI)	Restauro del gruppo scultoreo in legno policromo del campanile. Oratorio della Pietà - Castellazzo Bormida (AI)
ASSOCIAZIONE SPAZIOIDEA ODV - ALESSANDRIA (AI)	Spazio all'idea 2022. La polis: Alessandria tra passato e futuro
OSSERVATORIO PERMANENTE GIOVANI - EDITORI - FIRENZE (FI)	Il quotidiano in classe A.S. 2022/2023
CHIESA EX CONVENTUALE SAN PAOLO - CASALE MONFERRATO (AI)	Adeguamento dell'impianto di riscaldamento per la conservazione del patrimonio artistico della chiesa di San Paolo
ASSOCIAZIONE PEPPINO SARINA - AMICI DEL BURATTINO ODV - TORTONA (AI)	La Biblioteca delle tre Meraviglie. Libri, burattini, storie vere e fantastiche degli scaffali della memoria e della tradizione
ABILITANDO ONLUS - ALESSANDRIA (AI)	Misure di integrazione e accoglienza per persone con disabilità Vignale in danza 2022
PARROCCHIA DI VALLE SAN BARTOLOMEO (AI) - ALESSANDRIA (AI)	Opere di salvaguardia degli affreschi e pitture murali site nella volta della chiesa parrocchiale di San Bartolomeo e Agata.
PARROCCHIA N.S. DEL CARMINE DI CREMOLINO - CREMOLINO (AI)	Restauro conservativo affresco su pietra e altare lapideo - Santuario N.S. della Bruceta
A.P.S. ASSOCIAZIONE SAN FRANCESCO - ALESSANDRIA (AI)	Memoria e valorizzazione del patrimonio storico, culturale e artistico, dell'associazione San Francesco: dal messaggio francescano alla tradizione del Gelindo.
ZONTA CLUB ALESSANDRIA - ALESSANDRIA (AI)	Zonta short festival
COMUNE DI GREMIASCO - GREMIASCO (AI)	Monsignor Angelo Bassi: 'Giusto tra le nazioni', parroco e missionario
ANPI COMITATO PROVINCIALE DI ALESSANDRIA - ALESSANDRIA (AI)	ANPI 2022: 1° gennaio 1948, 75 anni di Costituzione Repubblicana (una data da non dimenticare)
ASSOCIAZIONE CULTURALE MUSICALE ARTEMUSICA DI ALESSANDRIA - ALESSANDRIA (AI)	Parole, suoni e colori XXIV edizione
DIOCESI DI CASALE MONFERRATO - CASALE MONFERRATO (AI)	Cantiere e Speranza denominato 'Crescere con la parola' a disposizione della Comunità ecclesiale e civile della Diocesi



URSARIA AMICI DEL MUSEO ODV - ORSARA BORMIDA (AI)	Il dialetto, autobiografia e colonna sonora della civiltà contadina locale
CIRCOLO FILATELICO NUMISMATICO DI ALESSANDRIA APS - ALESSANDRIA (AI)	Il circolo nel territorio: mostra itinerante, incontri e socialità in rete con associazioni del territorio
ASSOCIAZIONE CULTURALE SUOL D'ALERAMO - TICINETO (AI)	Oscar del Successo 2022
FONDAZIONE USPIDALET - ALESSANDRIA (AI)	PLUS: Premio Letterario Fondazione Uspidalet - Alessandria cultura
ASSOCIAZIONE CULTURALE AXC - ALESSANDRIA (AI)	Paolo Fresu & Dino Rubino in Borgo Rovereto. Concerto in memoria di Mariella Bertolotti
A.N.B. SEZIONE 'E. FRANCHINI' DI ALESSANDRIA - ALESSANDRIA (AI)	Partecipazione ai raduni nazionali e regionali, organizzazione del raduno mezzi militari in Cittadella, presidio museo delle divise storiche per ricordare il patriottismo negli episodi della storia nazionale
ASSOCIAZIONE PAROLE E MUSICA - CASTELLAZZO BORMIDA (AI)	Opera lirica Rigoletto
APS PAPER STREET 2.0 - ALESSANDRIA (AI)	Alessandria Film Festival e Requiem for a Drive in 2022
ASSOCIAZIONE ARTISTICO CULTURALE MUSICA E PENSIERO - CASALE MONFERRATO (AI)	Stagione sinfonica MCO 2022/2023
COMITATO AMICI DI S.MARIA E S. SIRO ODV - SALE (AI)	Maggio musicale edizione 2022
COMUNE DI CARREGA LIGURE - CARREGA LIGURE (AI)	Appennino FuturoRemoto
ASSOCIAZIONE CULTURALE KARKADE' - NOVI LIGURE (AI)	Novi Musica Festival e annesso concorso internazionale di composizione terza edizione
CAMERA PENALE - ALESSANDRIA (AI)	Trentennale della camera penale di Alessandria
IMPRESA LIRICA F.TAMAGNO - TORINO (TO)	Gelindo in opera - circuito lirico piemontese
PICCOLO MUSEO POESIA - PIACENZA (PC)	Un Po di Poesia - Prima edizione della Biennale Italiana di Poesia fra le Arti
UNIVERSITA' POPOLARE DELL'AUTO MONFERRATO - ACQUI TERME (AI)	1ª stagione 'Arpe in Monferrato'
COMUNE DI ALESSANDRIA - ALESSANDRIA (AI)	854° anniversario della Fondazione della Città di Alessandria: 3 maggio 2022

ASSOCIAZIONE PAROLE E MUSICA - CASTELLAZZO BORMIDA (AI)	Corso di recitazione
CAMERA PENALE - ALESSANDRIA (AI)	Toga testa 2022
ASSOCIAZIONE CULTURALE AILEM E NICLA - SPIGNO MONFERRATO (AI)	Premio letterario internazionale 'Il vento nei calanchi'
ISTITUTO PER LA STORIA DELLA RESISTENZA E DELLA SOCIETÀ CONTEMPORANEA IN PROVINCIA DI ALESSANDRIA 'C - ALESSANDRIA (AI)	Quaderno di storia contemporanea - QSC - anno 2022, nn. 71 - 72
PRO IUJIA DERTONA - TORTONA (AI)	San Luigi Orione frammenti di vita tortonese
COLLEGIO COSTRUTTORI EDILI ED AFFINI DELLA PROVINCIA DI ALESSANDRIA - ALESSANDRIA (AI)	Quaderno sugli acquedotti provinciali
CIRCOLO FILATELICO NUMISMATICO DI ALESSANDRIA APS - ALESSANDRIA (AI)	Solidarietà: siamo tutti ucraini, anche il nostro territorio
CIRCOLO CULTURALE I MARCHESI DEL MONFERRATO - ALESSANDRIA (AI)	Pubblicazione 'La fondazione di Alessandria'
PARROCCHIA DI NOSTRA SIGNORA ASSUNTA CATTEDRALE - ACQUI TERME (AI)	Trittico della Vergine di Montserrat: pubblicazione di un nuovo saggio.
RA FAMUJA CASSINEISA - CASSINE (AI)	Legni policromi e candidi marmi
LIBERA MENTE LABORATORIO DI IDEE - ALESSANDRIA (AI)	La seconda Fondazione di Alessandria
ASSOCIAZIONE OPERO ODV - OZZANO MONFERRATO (AI)	Le Magie del Cemento: invito alla lettura del territorio di Ozzano attraverso la storia dell'epopea del cemento
COMUNE DI SALE - SALE (AI)	Dal latino al dialetto salese
IN BOCCA AL LUPO ODV - CASTELLETO MONFERRATO (AI)	Parent night live
FONDAZIONE TEATRO MARENCO - NOVI LIGURE (AI)	Contributo per la realizzazione di una mostra temporanea sui bozzetti teatrali.
PRO IUJIA DERTONA - TORTONA (AI)	Fondo Ugo Rozzo: giornata della lingua italiana e dei dialetti
L'ARCANGELO ASSOCIAZIONE PINACOTECA VOLTAGGIO APS - VOLTAGGIO (AI)	Tutela promozione e valorizzazione pinacoteca cappuccina e beni artistici di Voltaggio
ASSOCIAZIONE AMICI DEL MUSEO ETNOGRAFICO GAMBARINA - ODV - ALESSANDRIA (AI)	2022: La memoria diventa storia videocardoline dal passato



Totale di 04 - ARTE, ATTIVITÀ E BENI CULTURALI: 50

06 - SALUTE PUBBLICA, MEDICINA PREVENTIVA E RIABILITATIVA

COMUNE DI VILLAROMAGNANO - VILLAROMAGNANO (AI)	Defibrillatore
FONDAZIONE OPERA DIOCESANA ASSISTENZA - CASALE MONFERRATO (AI)	Rinnovo arredi e parco auto per attività assistenziali di anziani e disabili
VITAS ODV - CASALE MONFERRATO (AI)	Mobilità per pazienti con demenze 'Il Giardino di Cicci' e Alzheimer Café
AISM (ASSOCIAZIONE ITALIANA SCIEROSI MULTIPLA) APS/ETS SEZIONE DI ALESSANDRIA - ALESSANDRIA (AI)	In movimento con AISM
L'ABBZIA COOPERATIVA SOCIALE - CASALE MONFERRATO (AI)	R.I.N.A.T.I.: Recupero, Inserimento, Nuova Autonomia, Tutela ed Inclusiones di persone affette da disturbi psichiatrici
IL CAVALIÈRE BIU COOPERATIVA SOCIALE - CASTELLAZZO BORMIDA (AI)	Nuove risorse per l'autismo
FONDAZIONE USPIDALET - ALESSANDRIA (AI)	Babbo Natale per un giorno

Totale di 06 - SALUTE PUBBLICA, MEDICINA PREVENTIVA E RIABILITATIVA: 7

08 - SVILUPPO LOCALE ED EDILIZIA POPOLARE

COMUNE DI PREDOSA - PREDOSA (AI)	Riqualificazione parco castello - area giochi inclusiva
COMUNE DI CASAL CERMELLI - CASAL CERMELLI (AI)	Nuovo parco giochi frazione Portanova (Casal Cermelli)
CIRCOLO S.M.S. MANDROGNE - ALESSANDRIA (AI)	Copertura esterna zona bagni S.M.S.
COMUNE DI VALENZA - VALENZA (AI)	Progetto centro arte orafa Valenza
COMUNE DI CASAL CERMELLI - CASAL CERMELLI (AI)	Ristrutturazione parco giochi
CONFCOMMERCIO DELLA PROVINCIA DI ALESSANDRIA - ALESSANDRIA (AI)	Aperto per Cultura - la cultura in tutti i sensi
COMUNE DI MURISENGO - MURISENGO (AI)	55 ^a Fiera nazionale del tartufo e stagione del tartufo bianco nel Monferrato

COMUNE DI BERGAMASCO - BERGAMASCO (AI)	24 ^a Fiera regionale del tartufo
COMUNE DI CELLA MONTE - CEILA MONTE (AI)	Nuova voce al tartufo bianco della Valle Ghena
VETERAN CAR CLUB BORDINO - ALESSANDRIA (AI)	Grand Prix Bordino 2022
COMUNE DI ROSIGNANO MONFERRATO - ROSIGNANO MONFERRATO (AI)	Il vino e il cibo nella storia, nella cultura, nell'arte, nella vita del Monferrato: il 1° step
CONSORZIO PROCOM - ALESSANDRIA (AI)	Flo reale 2022
ASSOCIAZIONE CULTURALE AXC - ALESSANDRIA (AI)	LIEDHOLM 100 - Lo sport si fa cultura
UNIONE FRUGAROLESE S.M.S. - FRUGAROLO (AI)	S.M.S. per Frugarolo
CONFARTIGIANATO ALESSANDRIA PER IL SOCIALE ONIUS - ALESSANDRIA (AI)	Valore artigiano
ASSOCIAZIONE CULTURALE CLUB TENCO - SANREMO (IM)	Eccellenze
COMUNE DI MURISENGO - MURISENGO (AI)	I Cru del Tuber Magnatum Pico (Tartufo bianco pregiato o d'Alba)
COMUNE DI CASTELLETO MONFERRATO - CASTELLETO MONFERRATO (AI)	Studio criticità della carta CNAI (Carta Nazionale Aree idonee per il Deposito scorie radioattive) al fine della tutela del territorio della provincia di Alessandria
CONSORZIO COLLINE DEL MONFERRATO CASALESE - CASALE MONFERRATO (AI)	I Cru del Monferrato casalese
ONAV APS ETS - SEZIONE DI ALESSANDRIA - CASTELLETO D'ORBA (AI)	Attività promozionale 2022
AMISCOUT DI CASSINE ODV - CASSINE (AI)	TrenTreking - Foresteria Cassine
CONSORZIO COLLINE DEL MONFERRATO CASALESE - CASALE MONFERRATO (AI)	Passo dopo passo: promozione, formazione, vigilanza e valorizzazione
LIBARNA ARTEVENTI APS - SERRAVALLE SCRIVIA (AI)	Libarima, il museo e il suo territorio. Attività di valorizzazione anno 2022

Totale di 08 - SVILUPPO LOCALE ED EDILIZIA POPOLARE: 23

10 - ASSISTENZA AGLI ANZIANI

SERVIZIO EMERGENZA ANZIANI VALCERRINA ODV - SEA VALCERRINA ODV - VALLE CERRINA (AI)	Sorrisi e salute 2023
---	-----------------------



Totale di 10 - ASSISTENZA AGLI ANZIANI: 2

12 - RICERCA SCIENTIFICA E TECNOLOGICA

SOCIETÀ ITALIANA DI FILOSOFIA ANALITICA - VERCELLI (VC)	Convegno internazionale di filosofia con impatto sul territorio (Who is Afraid of Philosophy? New Challenges for Contemporary Society)
---	--

Totale di 12 - RICERCA SCIENTIFICA E TECNOLOGICA: 1

14 - VOLONTARIATO, FILANTROPIA E BENEFICENZA

PARROCCHIA CUORE IMMACOLATO DI MARIA - ALESSANDRIA (AI)	Progetto oratorio cuore
P.A. CROCE VERDE OVADESE ONIUS ODV - OVADA (AI)	Informatizzazione uffici
SACRO CUORE INTERNATIONAL SCHOOL - CASALE MONFERRATO (AI)	La stanza del cuore
A.S.D. VIRTUS - VIGONE (AI)	Attività in ambiti di volontariato, filantropia e beneficenza
AVIS COMUNALE DI ACQUI TERME - ACQUI TERME (AI)	Rinnovamento informatico
COMUNE DI MORANO SUL PO - MORANO SUL PO (AI)	L'atelier dei galletti
ON STAGE - DANCE & THEATRE A.S.D. - ALESSANDRIA (AI)	On stage al Centagrigo
APROVA ASS.PER LA PROMOZIONE DEL VOLONTARIATO - ALESSANDRIA (AI)	Poveri 2022/2023
ASSOCIAZIONE MARIA BENSI ONIUS - ALESSANDRIA (AI)	Assistenza giovani diversamente abili
COMUNE DI ACQUI TERME - ACQUI TERME (AI)	Acquilimpiadi 2022
AIL ALESSANDRIA-ASTI ODV ORGANIZZAZIONE DI VOLONTARIATO - ALESSANDRIA (AI)	Arredamento Casa All
COMUNE DI OVADA - OVADA (AI)	Baby parking per l'ovadese periodo settembre 2022 / agosto 2023

U.I.S.P. COMITATO TERRITORIALE ALESSANDRIA APS - ALESSANDRIA (AI)	Rieducazione sociale
CRESCEREINSIEME SCS ONLUS - ACQUI TERME (AI)	Up & down in piscinal
CIRCOLO TENNIS CLUB TELMA - ALESSANDRIA (AI)	Il tennis è per tutti
CASA SAPPA - GRUPPO DI VOLONTARIATO VINCENZIANO - ALESSANDRIA (AI)	Summer camp 2022
APS LAB121 - ALESSANDRIA (AI)	Insieme 2.0
ASSOCIAZIONE SPORTIVA DILETTANTISTICA CASA DEL GIOVANE VIRTUS - NOVI LIGURE (AI)	Noi siamo la nostra estate - estate ragazzi 2022
ASSOCIAZIONE FUTURA INFANZIA ODV - ALESSANDRIA (AI)	In vacanza insieme
AGAPE COOPERATIVA SOCIALE ONIUS - TORTONA (AI)	Ri-crea & Ri-cuci: sostenibilità e inclusione
LISONDRIA VEGIA - ALESSANDRIA (AI)	Riparte Lisondrìa Vegia sportello Caf itinerante
ASSOCIAZIONE RETE DAFNE ONIUS - TORINO (TO)	Rete DAFNE Alessandria: accoglienza, ascolto, sostegno alle vittime di reato - anno 2022/2023
Totali di 14 - VOLONTARIATO, FILANTROPIA E BENEFICENZA: 22	
16 - PROTEZIONE CIVILE	
COMUNE DI MORNESE - MORNESE (AI)	Acquisto autoveicolo da utilizzare in ambito di protezione civile e sicurezza
COMUNE DI SEZZADIO - SEZZADIO (AI)	Acquisto attrezzatura per Protezione Civile
SQUADRA AIB E PC DI BISTAGNO ODV - BISTAGNO (AI)	Contributo a favore dell'attività di antincendio boschivo e protezione civile
Totali di 16 - PROTEZIONE CIVILE: 3	
18 - PROTEZIONE E QUALITÀ AMBIANTALE	
PARROCCHIA SAN GIORGIO - CABELLA LIGURE (AI)	Nucleo ospitalità disabili: intervento per il risparmio energetico
PARROCCHIA DEI SANI MARIA E CARLO - CASALE MONFERRATO (AI)	Rifacimento copertura ex chiesa parrocchiale dei Santi Maria e Carlo sita in Casale Monferrato - via Oggero n. 10 (lotto1)
Totali di 18 - PROTEZIONE E QUALITÀ AMBIANTALE: 9	



COMUNE DI CARTOSIO - CARTOSIO (AI)	Primavera fruttuosa - autunno fruttuoso
ORTI IN CITTÀ - ALESSANDRIA (AI)	La terra cura, chi cura la terra?
PARROCCHIA SS MICHELE E PIETRO - FELIZZANO (AI)	Una comunità responsabile
LEGAMBIENTE CIRCOLO VERDEBLU APS - CASALE MONFERRATO (AI)	Premio Luisa Minazzi ambientalista dell'anno
COMUNE DI FRUGAROLO - FRUGAROLO (AI)	Pubblicazione giardino botanico
SOROPTIMIST CLUB ALESSANDRIA - ALESSANDRIA (AI)	Progetto del centenario 'Oasi delle api - Saving Bees' - teatro delle api
COMUNE DI VIGONE - VIGONE (AI)	Ricreando 2023

Totali di 18 - PROTEZIONE E QUALITÀ AMBIANTALE: 9	
---	--

PROGETTI PROPRI ATTUATI NEL 2021 SU FONDI DELIBERATI IN PRECEDENTI ESERCIZI

DENOMINAZIONE SOCIALE

OGGETTO RICHIESTA

BANDO FUTURA - 02 - EDUCAZIONE, ISTRUZIONE E FORMAZIONE

ISTITUTO COMPRENSIVO 'MARTIRI DELLA BENEDICTA' - SERRAVALLE SCRIVIA (AI)	Individuazione, potenziamento ed inclusione dei soggetti a rischio DSA
ISTITUTO PAOLO E RITA BORSELLINO - VALENZA (AI)	CE.ST.IN.GEO. Centro studi internazionali di geopolitica: Capire prima il mondo oggi
ENAIPI PIEMONTE - ALESSANDRIA (AI)	Sportello di ascolto
CASA GENERALIZIA DELL'ISTITUTO MADRI PIE - OVADA (AI)	A scuola con coraggio 2
CRESCEREINSIEME SCS ONLUS - ACQUI TERME (AI)	Smart together
ISTITUTO COMPRENSIVO 1 ACQUI TERME - ACQUI TERME (AI)	Benvenuti a scuola - Una comunicazione efficace per i pirici presto e bene
ISTITUTO COMPRENSIVO NORBERTO BOBBIO - RIVALTA BORMIDA (AI)	Tutti protagonisti a scuola 2022/23

ISTITUTO D'ISTRUZIONE SUPERIORE 'CESARE BALBO' - CASALE MONFERRATO (AI)	Il teatro è vita
ISTITUTO COMPRENSIVO STATALE 'CORNELIO DE SIMONI' - GAVI (AI)	Cittadini di un mondo nuovo
I.I.S. VINCHNERVIFERMI - ALESSANDRIA (AI)	L'odontotecnico 3.0
ISTITUTO SAN GIUSEPPE DELLE FIGLIE DI MARIA AUSILIATRICE - TORTONA (AI)	L'inclusione nel cuore

TOTALE DEL FONDO: BANDO FUTURA PRATICHE N. 11	
--	--

BANDO NESSUNO ESCLUSO - 14 - VOLONTARIATO, FILANTROPIA E BENEFICENZA

SOCIETÀ PER GLI ASILI NOTTURNI UMBERTO I - TORINO (TO)	Attivazione di uno studio odontoiatrico e uno oculistico per prestazioni gratuite in Alessandria
IL CAVALIERE BILU COOPERATIVA SOCIALE - CASTELLAZZO BORMIDA (AI)	Benessere insieme
ASSOCIAZIONE SPAZIOIDEA ODV - ALESSANDRIA (AI)	Il Borgo di Elio: vicini alle fragilità
ASSOCIAZIONE 'LA VITA BUONA ODV' - ALESSANDRIA (AI)	Dopo la scuola...vengo anch'io
FEDERAZIONE DISABILITY MANAGEMENT (FE.D.MAN) - ALESSANDRIA (AI)	Pari (Portale degli accomodamenti ragionevoli)
VEDRAI...ODV - OVADA (AI)	Tecnologie per la comunicazione di persone con gravi compromissioni del linguaggio
ASSOCIAZIONE SCI CLUB FRECCIE BIANCHE 2.0 - ALESSANDRIA (AI)	Sciare senza barriere edizione 2022
ASSOCIAZIONE ANIFFAS ONIUS CASALE MONFERRATO - CASALE MONFERRATO (AI)	InMovimento
IL SOLE DENTRO - ALESSANDRIA (AI)	Autismo e tecnologie digitali
CENTRO AUSER PROVINCIALE - ALESSANDRIA (AI)	Ovunque dove è necessario
SCI CLUB DERTHONA - TORTONA (AI)	Progetto 23
A.S.D. GINNASTICA VALENTIA - VALENZA (AI)	Progetto attività motoria e psico-motoria per disabili e terza età



S.S.D. VOLARE SOCIETÀ SPORTIVA DILETTANTISTICA NO PROFIT - ALESSANDRIA (AI)	Tennis per tutti: lo sport inclusivo (attività sportiva per disabili e finalizzata a processi di inclusione)
CONSORZIO SERVIZI SOCIALI - OVADA (AI)	Movimento lento
AZIMUT S.C.S. - ALESSANDRIA (AI)	San Giuseppe al lavoro
J.A.D.A. JUNIOR ASSOCIAZIONE DIABETICI ALESSANDRIA - ALESSANDRIA (AI)	Campi scuola educativi Jada 2022
AGAPE COOPERATIVA SOCIALE ONIUS - TORTONA (AI)	Parola d'ordine: prevenzione
ARCIFRATERNITA DEGLI ANGELI PICCOLA CASA DI PRONTO SOCCORSO - CASALE MONFERRATO (AI)	Acquisto letti e comodini
ALESSANDRIA RUGBY A.S.D. - ALESSANDRIA (AI)	Rugbysiticamente inclusi per un rugby senza confini
ASSOCIAZIONE EXAGO. LE VOCI DELL'AUTISMO - PADERNA (AI)	La nostra voce per l'autismo
OFITAL SEZIONE DI ALESSANDRIA - ALESSANDRIA (AI)	Accompagnare
ANGSA CASALE MONFERRATO - CASALE MONFERRATO (AI)	«Blumun. I sentieri si costruiscono ... Impastando»
ISTITUTO EUROPEO PER LO SVILUPPO SOCIO ECONOMICO - ALESSANDRIA (AI)	Fuga di sapori Bakery. Laboratorio di pasticceria per l'inclusione sociale di detenuti ed ex detenuti delle carceri alessandrine
PARROCCHIA SANI SIMONE E GIUDA - RICALDONE (AI)	Casa amica
ASSOCIAZIONE COMUNITA' SAN BENEDETTO AL PORTO APS - ALESSANDRIA (AI)	Young factory
CISSACA - ALESSANDRIA (AI)	Comunità sicura. Un intervento di attivazione della comunità per la prevenzione e la presa in carico della fragilità degli anziani.
FONDAZIONE OPERA CARITAS - CASALE MONFERRATO (AI)	Mensa nuova
A.V.O.I. ASSOCIAZIONE VOLONTARI OSPEDALIERI PER L'INFANZIA - ALESSANDRIA (AI)	CuidArte - Spazio quotidiano di cura, condivisione e creazione per adolescenti e famiglie

COOPERATIVA SOCIALE COOMPANY& - ALESSANDRIA (AI)	Casa solidali 2.0
PARROCCHIA DI SS. MICHELE E CARLO - ALESSANDRIA (AI)	Casa amica San Michele

TOTALE DEL FONDO:
BANDO NESSUNO ESCLUSO PRATICHE N. 30

BANDO MUSICA E DINTORNI 04 - ARTE, ATTIVITA' E BENI CULTURALI

ASSOCIAZIONE DI MUSICA E CULTURA 'F. CHOPIN' - ALESSANDRIA (AI)	Percorsi di.....architetture musicali'
I CORSARI DI MORBELLO APS - MORBELLO (AI)	Estate sulle vie del sale
ASSOCIAZIONE MUSA - MUSICHE, CANTI, DANZE TRADIZIONALI DELLE QUATTRO PROVINCE - CABELLA LIGURE (AI)	La musica delle quattro province tra passato, presente e futuro.
SPRING UP - VALENZA (AI)	Agricolour campus
HUMAN ART ASSOCIAZIONE DI PROMOZIONE SOCIALE - ALESSANDRIA (AI)	Leggermente in profondità
PROLOCO MIRABELLO - MIRABELLO MONFERRATO (AI)	Folkèbello
ASSOCIAZIONE CENTRO CULTURALE PRAECIPIANENSIS - NOVI LIGURE (AI)	Musicarte eventi
ASSOCIAZIONE NUOVA TERZO MUSICA - TERZO (AI)	Terzo musica e il corto circuito. Il pianoforte nel mondo, il mondo nel pianoforte'. VIIIª edizione
ASSOCIAZIONE AMICI DEL MUSEO ETNOGRAFICO GAMBARINA - ODV - ALESSANDRIA (AI)	Tradizioni e percorsi musicali nel territorio alessandrino
ASSOCIAZIONE MUSICALE ANTONIO REBORA - OVADA (AI)	Rebora festival 2022
ASSOCIAZIONE MUSICA & CULTURA PENTAGRAMMA - SAN CRISTOFORO (AI)	Settimane musicali internazionali 2022
ALESSANDRIA JAZZ CLUB - ALESSANDRIA (AI)	Jazzal 2022
ASSOCIAZIONE HIROSHIMA MON AMOUR - TORINO (TO)	Attraverso Festival. VIIª Edizione



COMUNE DI VIGONE - VIGONE (AI)	Visone in jazz 2022
FONDAZIONE LUIGI LONGO - CASTELLAZZO BORMIDA (AI)	E a un certo punto il rosso cambiò colore
COMUNE DI CASTELLAZZO BORMIDA - CASTELLAZZO BORMIDA (AI)	Castellazzo summer festival 2022: cinema, musica e teatro
ASSOCIAZIONE CULTURALE MUSICALE ARTEMUSICA DI ALESSANDRIA - ALESSANDRIA (AI)	La via della musica 2022 (IIª edizione)
COMUNE DI CAMAGNA MONFERRATO - CAMAGNA MONFERRATO (AI)	Sut la Cupola. Camagna Classic Festival 2022'
ASSOCIAZIONE DI PROMOZIONE SOCIALE I POCHI APS - NOVI LIGURE (AI)	Incantamenti: ventidue
ANTITHESIS ASSOCIAZIONE CULTURALE NO PROFIT - ACQUI TERME (AI)	AJM Festival
IRSAC ISTITUTO PER LA RICOSTRUZIONE STORICA DELLE ARTI E DEI COSTUMI APS - CASSINE (AI)	Intergenerazioncreative 2022
COOPERATIVA GEN ROSSO - FIGLINE VALDARNO (FI)	Dare to care
COMUNE ROCCA GRIMALDA - ROCCA GRIMALDA (AI)	Scintille 2022
ACCADEMIA FILARMONICA - CASALE MONFERRATO (AI)	Musica in filarmonica
FONDAZIONE TEATRO MARENCO - NOVI LIGURE (AI)	Marenco junior
DELEGAZIONE FAI TORTONA - TORTONA (AI)	Visioni dai '60
COMUNE DI GAVI - GAVI (AI)	Suoni dalle colline del Gavi e dell'Oltregiogo
ASSOCIAZIONE CULTURALE ALECOMICS - ALESSANDRIA (AI)	Alecomics. Festival del fumetto
COMUNE DI NOVI LIGURE - NOVI LIGURE (AI)	Novi summer festival
ASSOCIAZIONE ALEXANDRIA CLASSICA - ALESSANDRIA (AI)	Orchestra in Provincia...e non solo! Anno 2022
OVIGLIOARTE ODV - OVIGLIO (AI)	Musicarte 2022
ASSOCIAZIONE UNA NOTA PER LA VITA - ALESSANDRIA (AI)	Restart 2022. Un futuro in musica....

COMUNE DI SAN SAIVATORE MONFERRATO - SAN SAIVATORE MONFERRATO (AI)	PeMI Festival parole e musica in Monferrato anno 2022
COMUNE DI FABBRICA CURONE - FABBRICA CURONE (AI)	Musica sotto le stelle estate 2022
CIRCOLO DEL CINEMA ADELIO FERRERO - ALESSANDRIA (AI)	Festival Adelio Ferrero cinema e critica 2022. Progetto: 'Alessandria visioni in musica IIª edizione'
ASSOCIAZIONE CONTRAPPUNTO - ALESSANDRIA (AI)	Ciak si suona: la musica e il cinema a scuola
COMUNE DI BERGAMASCO - BERGAMASCO (AI)	Ri - immagina Bergamasco: cinema e musica
ASSOCIAZIONE CULTURALE TEATRODISTINTO - ALESSANDRIA (AI)	Festival Scarabocchio 2.0
PROGETTO MUSICA ASSOCIAZIONE CULTURALE - ALESSANDRIA (AI)	Stagione artistica 2022
ASSOCIAZIONE IDEA VALCERRINA - CERRINA MONFERRATO (AI)	Armonie in Valcerrina 2022
LE DIMORE DEL QUARTETTO S.R.L. IMPRESA SOCIALE - MILANO (MI)	Espresso masterclass Cassine 2022
CONSERVATORIO STATALE DI MUSICA A. VIVALDI - ALESSANDRIA (AI)	Vivaldi flute week
AGRITEATRO APS - CREMOIUNO (AI)	L'altro Monferrato: percorsi d'arte, teatro e natura tra borghi e castelli - VIIIª edizione
ASSOCIAZIONE PANTHEON - ALESSANDRIA (AI)	Festival internazionale 'Alessandria barocca e non solo...'
ASSOCIAZIONE MEMORIA DELLA BENEDICTA - BOSIO (AI)	Benedicta festival - arte e manutenzione della memoria
COMUNE DI ALESSANDRIA - ALESSANDRIA (AI)	Con la musica e nella musica
COMUNE DI TORTONA - TORTONA (AI)	Estate d'istanti

TOTALE DEL FONDO:
BANDO MUSICA E DINTORNI PRATICHE N. 47

BANDO STORIA E MEMORIA 04 - ARTE, ATTIVITA' E BENI CULTURALI

ASSOCIAZIONE PER LA PACE E LA NONVIOLENZA - ALESSANDRIA (AI)	Archivio, emeroteca e biblioteca della Nonviolenza 2
ASSOCIAZIONE OPERO ODV - OZZANO MONFERRATO (AI)	Miniere e ciminiere, digital storytelling per una riscoperta del territorio cemenifero ozzanese
COMITATO AMICI DI S.MARIA E S. SIRO ODV - SALE (AI)	Restauro della statua lignea settecentesca del Cristo deposto
ITALIA NOSTRA SEZIONE DI ALESSANDRIA - ALESSANDRIA (AI)	Il monumentale di Alessandria' cimitero monumentale/paesaggio culturale: per la valorizzazione del cimitero monumentale di Alessandria
PARROCCHIA DI S. AGATA - PONTESTURA (AI)	Riordino dell'archivio storico parrocchiale di Pontestura
CONFRATERNITA DELLA SS. ANNUNZIATA - CAPRIATA D'ORBA (AI)	Restauro del portone ligneo di ingresso dell'oratorio di San Giuseppe
CHIESA DELLA BEATA VERGINE ASSUNTA - CASAL CERVELLI (AI)	Restauro del dipinto olio su tela raffigurante 'La Natività di Maria Vergine' (sec. XVII)
COMUNE DI CELLA MONTE - CELLA MONTE (AI)	2023 anno Franciano. 250° anniversario dalla nascita Gian Giacomo Francia
MCL ALESSANDRIA - ALESSANDRIA (AI)	Benito Michelon il campione del secolo
FONDAZIONE LUIGI LONGO - CASTELLAZZO BORMIDA (AI)	Costruire un futuro senza perdere la memoria
PARROCCHIA DI SAN MARTINO - PIETRA MARAZZI (AI)	Restauro di due dipinti ad olio su tela raffiguranti: 'La deposizione di San Sebastiano' e 'Madonna con bambino e Santi Gerolamo e Carlo'
ASSOCIAZIONE CULTURALE SAN GIACOMO ODV - LU (AI)	Conoscere e valorizzare per trasmettere. Studio preliminare dei beni del museo San Giacomo di Lu e del territorio in funzione delle attività future (fase I)
COMUNE DI CAMINO - CAMINO (AI)	Riallestimento della collezione Colombatto Rosso di Camino
ASSOCIAZIONE OLTREGIOGO - GAVI (AI)	Oltregiogo days 2023
PARROCCHIA SANTI PIETRO E MARZIANO - BOSIO (AI)	Restauro e risanamento conservativo cappella della Madonna della Misericordia e San Michele Arcangelo
ASSOCIAZIONE CULTURALE ARCHIVIO PIERO LEDDI - SAN SEBASTIANO CURONE (AI)	Piero Leddi per il territorio
CIRCOLO GEOM. UMBERTO PIAZZA - CASALE MONFERRATO (AI)	Bucolicò
PARROCCHIA NATIVITA' DI MARIA VERGINE - PREDOSA (AI)	Restauro del dipinto ad olio su tela raffigurante l'Annunciazione.



PARROCCHIA DI SANT'ANTONIO DI PADOVA - FABBRICA CURONE (AI)	Restauro decorazione pittorica della chiesa parrocchiale di Sant'Antonio di Padova in Caldirola
COMUNE DI SERRAVALLE SCRIVIA - SERRAVALLE SCRIVIA (AI)	Il Castello di Serravalle Scrivia. Una storia di 3.000 anni fa
PARROCCHIA DI SAN PERPETUO - SOLERO (AI)	Restauro conservativo e consolidamento statico della Chiesa Madonna del Poggio
UNIONE GIORNALISTI E COMUNICATORI EUROPEI APS - ALESSANDRIA (AI)	2023 - 1803 Bonaparte: dalla Repubblica alla tentazione imperiale
COMUNE DI FUBINE - FUBINE MONFERRATO (AI)	Bistolli e la Cripta della cappella Bricherasio - risanamento igrometrico, restauro degli apparati decorativi e rinnovamento illuminotecnico
CONFRATERNITA DI SAN CARLO - ARQUATA SCRIVIA (AI)	Restauro dell'organo settecentesco dell'oratorio dell'Assunta
DIOCESI DI TORTONA - TORTONA (AI)	Felice Giani, 200 anni dalla morte. La religiosità di un giacobino
PARROCCHIA DI SAN LORENZO - CAMINO (AI)	Consolidamento e restauro generale della cappella di San Grato sita in Camino (AI)
PARROCCHIA DI SANTA SABINA - POMARO MONFERRATO (AI)	Opere di consolidamento e restauro conservativo della torre campanaria della Chiesa di Santa Sabina
PARROCCHIA NATIVITA' DI MARIA - ALESSANDRIA (AI)	Restauro conservativo degli altari laterali della chiesa parrocchiale di Spinetta Marengo
PARROCCHIA DI SANT'ILARIO DI CASALE MONFERRATO - CASALE MONFERRATO (AI)	Restauro filologico dell'organo a canne della chiesa di Sant'Ilario di Casale Monferrato
COMUNE DI PASTURANA - PASTURANA (AI)	Una vita in una riga - ricerca storica prima guerra mondiale
ISTITUTO D'ISTRUZIONE SUPERIORE 'CESARE BALBO' - CASALE MONFERRATO (AI)	Un pianeta a regola d'arte: comunicazione, formazione e didattica attraverso l'arte visuale dei grandi ambientali, dall'ambiente ai cambiamenti climatici
COMUNE DI CONZANO - CONZANO (AI)	Oratorio di San Biagio - polo della musica e osservatorio del paesaggio UNESCO
PIANTIA.MO - ROSIGNANO MONFERRATO (AI)	Ritorno al Monferrato
COMUNE DI CABELLA LIGURE - CABELLA LIGURE (AI)	L'emigrazione dalla Val Borbera: centro documentale e mostra permanente
ARCICONFRATERNITA DEI SS APOSTOLI - CASALE MONFERRATO (AI)	AReAR Arte e Arredi a San Pietro Apostolo - cassa dell'organo e balconata - Casale Monferrato AI
DIOCESI DI CASALE MONFERRATO - CASALE MONFERRATO (AI)	Restauro conservativo ed estetico del dipinto su tavola 'La disputa del SS. Sacramento'
PROVINCIA DI ALESSANDRIA - ALESSANDRIA (AI)	Restauro della colonna commemorativa con aquila di bronzo della battaglia di Marengo
A.N.B. SEZIONE 'E. FRANCHINI' DI ALESSANDRIA - ALESSANDRIA (AI)	Monumento commemorativo del bersagliere
COMUNE DI CASALE MONFERRATO - CASALE MONFERRATO (AI)	Umberto Caligaris, storia di una città
ENTE COLLEGIO SANTA MARIA MAZZARELLO DELLE SALESIANE DI DON BOSCO - MORNESE (AI)	Arrigo Castelli - l'uomo che ha inciso la voce ed il battito del cuore
ASSOCIAZIONE ATTIVITA' E COMMERCIO QUARTIERE CRISTO - ALESSANDRIA (AI)	Recupero Forte Acqui
COMUNITA' EBRAICA DI CASALE MONFERRATO - CASALE MONFERRATO (AI)	Nuovo impianto di climatizzazione delle sale espositive del museo degli argenti della comunità ebraica di Casale Monferrato
ECOMUSEO DELLA PIETRA DA CANTONI - CELIA MONTE (AI)	Allestimento museale di palazzo Volta, sede dell'Ecomuseo della Pietra da Cantoni
CONFRATERNITA DEL SS. CROCIFISSO IN SAN GIOVANNINO - ALESSANDRIA (AI)	Restauro dei dipinti a olio su tela raffiguranti 'San Carlo Borromeo' e 'La Vergine e San Giovanni Evangelista sotto la croce'
COMUNE DI VALENZA - VALENZA (AI)	Celebrazioni per i 400 anni del Duomo di Santa Maria Maggiore di Valenza
ASSOCIAZIONE MEMORIA DELLA BENEDICTA - BOSIO (AI)	Su (e giù) per l'aride montagne. Le memorie della resistenza nell'appennino alessandrino nell'archivio digitale della Benedicta
COMUNE DI GAVI - GAVI (AI)	Progetto di riordino dell'archivio storico e di deposito del Comune di Gavi
COMUNE DI POZZOLO FORMIGARO - POZZOLO FORMIGARO (AI)	Storia e memoria della chiesa di S. Maria delle Ghiare in Pozzolo F.ro
COMUNE DI ACQUI TERME - ACQUI TERME (AI)	Espansione dell'offerta espositiva del civico museo archeologico di Acqui Terme

COMUNE DI SPIGNO MONFERRATO - SPIGNO MONFERRATO (AI)

Progetto per lo sviluppo turistico e culturale del comune di Spigno Monferrato attraverso la riqualificazione e l'adeguamento alle norme di prevenzione incendi di edificio storico da adibirsi a locale di spettacolo ed intrattenimento

TOTALE DEL FONDO:

BANDO STORIA E MEMORIA PRATICHE N. 50

BANDO TERRE BELLE - 08 - SVILUPPO LOCALE ED EDILIZIA POPOLARE

ASSOCIAZIONE CULTURALE 'ROBA DA STREJE' - CABELLA LIGURE (AI)	Sarvegno Festiva 11 ^a edizione
PRO LOCO DI GAMALERO APS - GAMALERO (AI)	Angoli segreti
ASSOCIAZIONE OITREGIOGO - GAVI (AI)	I cammini della pace
COMPAGNIA TEATRALE FUBINESE APS - FUBINE (AI)	Teatro con o senza luoghi comuni
COMUNE DI PONZANO MONFERRATO - PONZANO MONFERRATO (AI)	Benvenuti a Ponzano Monferrato, comune dei Giardini Diffusi scoprite il territorio tramite la toponimia popolare
ASSOCIAZIONE DI PROMOZIONE SOCIALE FANTOMATICA - NOVI LIGURE (AI)	Radic'Arte 2.0
COMUNE DI ODALENGO GRANDE - ODALENGO GRANDE (AI)	Benvenuti a Odalengo Grande scoprite il territorio attraverso la toponimia popolare
COMUNE DI TREVILLE - TREVILLE (AI)	Treville in festa XVI ^a edizione
COMUNE DI GRONDONA - GRONDONA (AI)	Grondon'arte'
COMUNE DI MASIO - MASIO (AI)	Strada Franca del Monferrato
ASSOCIAZIONE FORESTIERI APS - COSTA VESCOVATO (AI)	Voci dei boschi film festival- Migrazioni, cammini e ritorni di rifugio
COLTELLERIA EINSTEIN SOC. COOP. - TORTONA (AI)	Festival delle Valli dello Scrivia 2 ^a edizione 2022
COMUNE DI CASTELLETO D'ORBA - CASTELLETO D'ORBA (AI)	Realizzazione percorsi progetto 'Terre Magiche'
CONDOTTA SLOW FOOD DEL GAVI E OVADA - NOVI LIGURE (AI)	Zona di comforti in tour. Luoghi comuni
COMUNE DI CASTELAZZO BORMIDA - CASTELAZZO BORMIDA (AI)	Cultura in cammino



TEATRO DEL RIMBOMBO - CASTELNUOVO BORMIDA (AI)	La Terra dei 190 Tramonti
COMUNE DI NOVI LIGURE - NOVI LIGURE (AI)	Corso circuito creativo
COMUNE DI OTTIGLIO - OTTIGLIO (AI)	A.S.O: Arte, ospitalità, sostenibilità. AltiSalotti Festival 2 ^a edizione: Altavilla, Ottiglio e Sala
CONSORZIO TUTELA DEL GAVI - GAVI (AI)	Le stagioni nelle terre del Gavi
COMUNE DI GIAROLE - GIAROLE (AI)	Creativamente 2022
PARROCCHIA N.S. ASSUNTA - OVADA (AI)	Cammino interregionale confraternite Nord Italia 2022
FONDAZIONE ELISABETTA SGARBI - MILANO (MI)	La Milaneseiana
COMUNE DI SAN SEBASTIANO CURONE - SAN SEBASTIANO CURONE (AI)	Fiera nazionale del tartufo bianco d'Alba e nero pregiato di San Sebastiano Curone 2022
COMUNE DI CASTELLANIA COPPI - CASTELLANIA (AI)	Fausto Coppi: un campione a 360 gradi
SOCIETA' MUTUO SOCCORSO ED ISTRUZIONE FRA I TERRAZZANI DI VHO - TORTONA (AI)	Borgo in fiore
COMUNE DI QUATTORDIO - QUATTORDIO (AI)	La Monsterrato strade bianche Monferrato
COMUNE DI TORTONA - TORTONA (AI)	Assaggia Tortona 2022
COMUNE DI BORGORATTO ALESSANDRINO - BORGORATTO ALESSANDRINO (AI)	Borgoratto paese degli artisti

TOTALE DEL FONDO:

BANDO TERRE BELLE PRATICHE N. 28

TOTALE COMPLESSIVO DELIBERATO 2022 PARI A EURO 5.140.000,00

Bilancio di Missione
esercizio 2022

Progetto grafico e impaginazione
studio-due.it

Fotografie

Archivio Fondazione Cassa di Risparmio di Alessandria;
Albino Neri e Federica Castellana "AFP Fotografi";
Giuseppe Perrone, Studio Due Srl; LineLab di Giorgio Annone; MF Studios Srl

Copertina

- Progetto "Emergenza siccità"
(Coordinamento delle organizzazioni di volontariato di protezione civile della Provincia di Alessandria)
- Francesco Crivelli, L'ascensione – 1576-1577 ca.
- Arco trionfale di Marengo – Alessandria
- Museo di Arte e Storia Antica Ebraica – Casale Monferrato
- Museo civico archeologico (Palazzo Guidobono – Tortona)
- Progetto "Sciare senza barriere" (Associazione Sci Cub Frecce Bianche 2.0)
- Giuseppe Pellizza da Volpedo, Studio di figura maschile. Studio per il Quarto Stato – 1895
- Defendente Ferrari, San Gregorio Magno – XVI sec.
- Progetto "Alessandria Opera Festival" (Associazione Lyricum APS)
- Premio "Acqui Ambiente" (Villa Ottolenghi, Tempio di Herta – Acqui Terme)
- Duomo di Santa Maria Maggiore – Valenza

© Fondazione Cassa di Risparmio di Alessandria

Finito di stampare
Giugno 2023



FONDAZIONE
CASSA DI RISPARMIO
DI ALESSANDRIA

www.fondazionecralessandria.it